京城日報
夕刊
五月十四日（土）
發行所 京城府太平通一丁目 合資會社京城日報社

蠅と南京虫の殺虫王
ミナコロン
三越、平田、丁子屋及各藥店にあり

北寧線の學良軍
山海關附近に移動
北支の形勢俄然緊張す

【天津十三日發電】上海事件一段落と見らるゝや北支の形勢俄然再び緊張し、去る七日來連日に亘つて北寧線の東北軍は欒州、山海關を中心に移動中であつたが、今回作戰上より山海關の第九旅桂國軍は司令部と共に秦皇島に集結を始め、平綏線にあつた東北騎兵一個師も十一日より玉田縣に移動を開始し、十三日中に完了の見込みである、而して中央より張學良に對して積極的抵抗命令が來て居り、或は近く山海關方面に於て意外の不祥事を惹起するやも測られずと平津地方でも漸く緊張を見せて來た

學良學生に求援

【天津十三日發電】張學良は南京、上海兩地の學生に對し應援を求むる通電を發したがこれに對し學生から折返し『失地の回復を國民の同情期して集まるべし』との返電があつた

「東北問題は結局實力對抗の外なし」
羅外交部長の豪語

【南京十四日發電】外交部長羅文幹氏は十三日午後十時新聞記者團を招致して山海關方面における日本軍と東北義勇軍との衝突事件につき次の如く言明した

日本軍の山海關進出に對しては當方にも既に對策が出來てゐる **東北問題は結局外交手段で解決出來ぬ今はたゞ實力で對抗する外はない**（寫眞は羅外交部長）

郭泰祺退院 自邸に歸る

【上海十四日發電】過般學生團の暴行を受け負傷し去る五月四日來入院加療中の郭泰祺は昨夜退院佛租界の自邸に歸つた

蔣と協議の爲 張學良南下
學良の對滿策に一大變化生ずるか

【南京十四日電】國民政府の發表によれば張學良は山海關問題につき蔣介石と協議のため近く北平から南京に來ることに決定した、又山海關にある何柱國も蔣委員長につき直接蔣介石に對し詳細報告して來たと、なほ學良の南下は右問題のみならず、北方の財閥、滿洲問題について蔣と相談するためと見られ、特に學良の對滿策に一大變化が生ずるのではないかと注目される

外務省からコムミュニケ發表

【東京電報】一部に芳澤外相が上海圓卓會議開催の點に就き英、米、佛、伊四國政府に斡旋方を依頼したとの報道あるに對し十四日外務省はこれを否定して左の如きコムミュニケを發表した

外務大臣は十三日夕英、佛、伊三國大使及米國代理大使の來訪を求め過般の日支停戰交渉に際し右各國の在支代表者の好意的努力を謝し、陸兵全部上海撤兵の經緯を述べた

南京政府の攻撃を露紙輕く否定

【モスコー十三日發電】最近南京政府がロシヤは滿洲國と國交を樹立すべき手段を講じつゝありとて攻撃してゐるが、ロシヤ當局は全然さることなしと否定してゐる、右につきイズヴェスチヤ紙は左の如く論じてゐる

之は南京政府がロシアとの外交關係回復を露し得ざる眞相を隱蔽せんが爲に企圖した逆宣傳的攻撃に過ぎぬ

死線を脱した通化邦人の感激の引揚

第二の尼港事件を思はした通化在留の内鮮人三百五十餘名及び興津副領事の一行は酒井部隊の率ゆる警官隊の救援に依り恐怖と不安の二週間の籠城を無事脱し十二日午後四時奉天に引揚げた＝寫眞（上）は出迎への森島領事と感激の握手を交す興津副領事傍にゐるは令息、中央は酒井大隊長（下）山城子郊外にて三百五十餘名の居留民を率ひて引揚げる興津副領事（右端）

白川大將以下其後の經過良好

【上海十三日發電】白川大將等のその後の經過は良好で植田中將は十三日初めて杖をついて病室を歩行し、白川大將は病床で新聞を讀み重光公使の容態が徐々ながら快方に向ひ、後藤軍醫監は十九日歸國、新に九州大學から外科教授を呼んで手當するに決した

調査團招宴 滿鐵事務所で

【ハルビン十四日發電】滿鐵ハルビン事務所では十三日夜十時よりハルビン唯一のキヤバレファンタージを借占め、聯盟調査團を主賓に約百餘名を招宴、十四日午前二時三十分まで踊り拔いた、調査團は後のハルビンを心行くまで滿喫した

印度支那との通商協定調印

【パリ十三日發電】久しきに亘つて交渉を重ねた日本と印度支那間の通商協定は遂に最近成立し十三日フランス首相タルジュ氏と駐佛長岡大使は夫々調印を了した

日支協定譯文に愈よ十六日調印
南京方面で傳へらる

【南京十三日發電】日支停戰協定は去る五月五日英語正文に調印を了したまゝ日支兩國文の翻譯決定の運びに至つてゐなかつたが南京で傳へられるところによれば來る十六日いよいよ調印が行はれる豫定であると

瑞國中央銀行 公定歩合引下

【ストックホルム十三日發電】スエーデン中央銀行は公定歩合を五歩から四分五厘に引下げた

上海各國商議が圓卓會議促進運動
それぐ本國を動かし開催促進に努める

【上海十三日發電】日本軍の引揚げは各國關係者に好感を與へてゐるが殊に上海各國商業會議所は直ちに圓卓會議促進の具體的運動を開始し、それぐ本國政府を動かし開催促進に努めることとなり、同會議要求の聲具體化しつゝあり

滿洲惡化の際圓卓會議は當分開かれぬ
羅外交部長聲明

【南京十四日發電】外交部長羅文幹は昨夜十時記者團に對し『日支停戰協定中秘密の附屬文があると傳されてゐるが斯かるものは絶對にない』と協定全文を示して之を否定した後左の如く聲明した

外間に傳げる處に依ると日本は圓卓會議その他のため代表者を派遣せんとしてゐるとの事だが**我方では上海問題は東三省問題と一括して解決する方針である**、現に英米兩國公使は既に上海を去り滿洲の形勢が愈惡化してゐる際圓卓會議は當分開かれる譯のものでない

スペイン廢帝暴漢に毆打さる
マルセイユ上陸の際

【マルセイユ十三日發電】スペイン廢帝アルフォンソ十三世はマジョルカ島から汽船で當地に來着船からおりんとした時ゴンザレスマサナといふ暴漢が鐵棒を持つて帝を毆打した上海中に突き飛ばさんとしたので出迎への前王子殿下が父を助け暴漢を取押さへて警察に引渡した、廢帝は右頰に輕傷を負ふたのみである警察の取調べに對し犯人はスペインを獨立した廢帝を嚇かさんとしたのみと語つた

高山總裁來社

高山東拓總裁は滿洲各地視察中のところ十四日午前九時四十分京城驛着列車で入城同十一時挨拶のため本社に來訪した（寫眞中央が高山總裁）

土方日銀總裁藏相を訪問

【東京電報】土方日銀總裁は十四日午前十時半高橋藏相を官邸に訪問、午後一時半から開催される特別會議制度調査會に就き打合せを爲す處あつた

道當局で審理中の水道料の値下げ
遲くも七月一日から新料金の實施を見ん

京城府の水道料の値下げは過般の府會において通過、目下これが關係書類は京畿道當局において審理中であるが、來月中には本府に回附され遲くも七月一日より新料金の實施を見る模様である

民政幹部會 議會淨化の目的貫徹の申合

【東京電報】民政黨は來るべき臨時議會對策に關し具體的態度を決定すべく十四日午前十時より丸内で幹部會を開き、若槻總裁以下各總務各顧問等幹部出席、野黨としての對議會策特に議會淨化問題に關しては全力を擧げて其目的貫徹に努むべくこれがために黨員は隱忍自重して議政府の神聖を維持する方針にてこれが實行方法として與黨に議長と交渉し議會直前に提案すべく協議し、その他重要法案に對する態度についても意見を交換し、正午々餐の後引續き重要對策につき協議する處あつた

定期敍勳【東京電報】

中將正四位勳二等功五級 山梨勝之進 敍勳一等授瑞寶章

民政黨の首腦部對議會策を協議
不信任案は提出せぬ意向

【東京電報】重大時局を前に民政黨の若槻總裁以下町田、小橋、俵、松田、頼母木、櫻內、小泉、中村の諸首腦部は十三日午後六時星が岡茶寮に會合し對議會策につき意見交換の結果

一、臨時議會は特に重大性を帶びてゐるから衆議院では町田氏は財政問題を引提げ次いで松田、櫻內兩氏も起ち、貴族院では若槻總裁自ら財政問題で内閣に肉薄する

一、議會淨化問題は若槻總裁から本問題は我黨の總意を要し、黨員は一大勇猛心を以つて解決に當らねば目的貫徹は期せられない旨意見開陳、一同之を諒とし滿場一致解決に邁進す

一、財界對策に今後民政黨の政策は黨の正式機關の議を經て近く決定す

一、滿洲生糸處分問題は徹底的に政府の責任を追究すると共に關税、私鐵問題其他極力質問を爲し政府當局の缺陷を天下に暴露する等に意見の一致を見た、なほ今議會には超黨派的問題たる議會淨化問題があるので今議會には内閣不信任案の提出は成るべく見合せたいとの意向に傾いてゐる

滿洲事件費其他當面の問題に就て
今井田政務總監語る

今井田政務總監は本日記者團との定例會見において左の如く語る

滿 洲事件費は大藏省と折衝の結果八十萬八百二十七圓を承認せられた、最初案としては普通財源よりの支出は困難であり全部公債によることになつてゐたが、其後更に變更し全部普通財源の支出となり、從來の對在外朝鮮人施設費百十四萬圓と合せ約二百萬圓となつたので、施設、調査其他に支障はないと思ふ

滿 洲事件費八十萬圓の内譯は、間島救濟費十三萬圓を控除し農業資金補助三十五萬圓、金融組合補助六萬圓其他教育費補助醫療救濟補助五十四萬圓の補助金の殘額は其他の諸施設、調査、旅費等に各振當てゝある、以上は八ケ月分の豫算で實質的には本府要求額百九十八萬圓に對し約二分の一が承認されたわけである

教 育施設は學校新設其他臨時費に俟つものは一切見合せることにしたが、經常的なものはこの補助額で大體間に合ふであらう。産業資金補助は七十萬圓の要求額に對し三十五萬圓に半減せられたので事業を減ずる外はないが不充分ながら相當效果を均霑せしめ得るであらう人件費は約三分の一に削減された、これは獨り朝鮮のみでなく拓務省、關東廳も共にこの豫算に甘つた譯である、それで新に相當な人物を派遣するとは不可能となつたので止むを得ず現在の範圍で止める以外方法があるまい

私 鐵買收費は伊川鐵道買收に決し八十萬圓を承認されたが全部翌年度で公債引受の資源を見出すことになつた、また簡易保險積立金によるか各種官廳共濟組合其他本府事業で基金を以つて爲す事業に求めるかは確定せぬが、簡易保險は四百萬圓、共濟組合は五百萬圓の積立金を有して居り八十萬圓の引受は容易である

議 會を二十三日に控へ林財務局長は在京中であり種々打合に不便不自由を感じてゐるので早く東上したいとは思つてゐるが、日取は何づれ總督の歸任を待つて決定する

朝 鮮農會の水利組合民間調査委員會は昨日開催したが、水利組合の内情は、組合、地主、小作人と各々利害關係に差異がある、一應全般を分類し細目の研究をした後改めて調査することにして散會し何等具體的事項の調査には入らなかつた、しかし委員は總て專門家のみで非常に好結果を齎らすであらうと期待してゐる、再開の日取は未定である

國 際調査委員會の朝鮮入りが傳へられてゐるが未だ確定したわけではない、來るとすれば一應北平上海へ引揚げた後來るものと思ふが、その際萬寶山事件に關聯して朝鮮事件の調査をするとすれば、當局としては進んで材料を提供する積りである、從來朝鮮の内情は國際間に非常な誤解が存してゐるやうであるこれを機會によく朝鮮を理解してもらふことも必要なことである

問 島在留朝鮮人によつて間島行政の自治が叫ばれ代表者が本府に陳情するとのことは未だ聞いてはないが、現在の場合行政形式を云爲する場合ではなからう滿洲國にはそんな餘裕はない筈である

柳樹河子で兵匪擊破さる

【撫順電】撫順東南大門の我領事分館は數日來危機に瀕してゐたが警察隊の嚴重なる防備に匪賊は各地を集合せしめ大擧して襲はんとせるを分遣隊牧野巡査以下八名は賊の進路を阻止せんと十四日未明出動し匪賊百名と遭遇し牧野警察隊は重圍に陥り急報により池田中尉の指揮する○○隊は直に急援に向ひ、柳樹河子において午前五時一大激戰を演じ、約一時間にして敵は死體四十を遺棄して潰走し、賊は頑強に抵抗せるも我○○隊牧野警察隊と共にこれにひるまず追擊し柳樹河子北方にて今なほ激戰中である、此戰ひに我軍警は被害なく賊の武器彈藥品多數を押收した

小學校長優遇の法令改正方通達
拓相から外地長官に

【東京電報】十三日閣議で決定した小學校長優遇案は朝鮮その他外地の校長にも準用することゝなつたので秦拓相は近く右案を各外地長官宛通牒を發すると共に關係法令の改正方通達するはず

國際通貨會議招集勸告案
米國下院にて可決 十四日本會議に提出

【ワシントン十三日發電】米下院銀貨度量衡委員會はフーヴァ大統領に對し銀問題及國際爲替問題の審議を目的とする國際通貨會議の招集勸告案を十三日全員一致を以て可決した、右勸告案は大統領に對し關係各國の會議參加方招請の權限を附與する附帶決議案と共に明日下院本會議に上程されるはずである

人

▲神社と島津の話 津村明氏

◇加藤敬三郎氏（鮮銀總裁）十四日東京發十六日午後七時歸城に決定

◇高山長幸氏（東拓總裁）十四日朝入城▲田淵勳氏（東拓理事）同▲中島司一氏（東拓顧問）同▲湯淺倍球氏（總裁秘書役）同以上朝鮮ホテル投宿

◇守田福松氏（東京實業家）十四日朝入城

◇太田盛三氏（元山實業家）同山本旅館投宿

◇山本實彦氏（改造社長）十四日朝鮮島へ二十日歸城の豫定

◇横山静雄氏（新任參謀本部々員陸軍歩兵中佐）退鮮の挨拶に來社

◇三宮薦行氏（朝鮮軍司令部附錦州鐵道局囑託陸軍歩兵少佐）着任挨拶に本社來訪

◇山中大吉氏（辯護士）釜山府議會中十三日歸城

航空往來

出發（十四日）▲林輝宿氏（大邱へ）▲山本彦一氏（福岡へ）▲井上龍治郎氏（同）▲堀切政雄氏（同）

到着（十三日）▲上條愛一氏（東京より）（十四日）▲堀切政雄氏（平壤より）

京畿道視學委員視察指導日割 京城府内の分

本年度第一學期における京畿道視學委員の視察指導日割中京城府内の分は左の如くである

（一）五月二十八日仁峴公立普通學校に於て國語科觀察、視學委員は京城第二高普地理校教諭鎌田房三郎氏

（二）六月十八日南大門公立小學校に於て理科觀察、視學委員は京城商業學校教諭松本雅鎭氏

神宮參拜

（十三日）▲總數四一二三八人▲内譯内地人四五四人▲朝鮮人三七八四人▲團體朝鮮人三六人▲新高山公立普通學校四一人▲南山尋常高等小學校一四三人

會

天晴會月次例會 十五日（月）午後七時南大門金融組合聯合會事務所で開催次の講演を行ふ

あすの天氣（15）

豫報 曇一時晴

低氣壓は上海の南部にあつて東進しつゝあり、滿洲北部も氣壓が低い高氣壓は小笠原島附近と黃海等に擴がつてゐるが其の勢は弱く全鮮曇勝である

滿干時表（十四日）

滿潮 午前 十一時二〇分 午後 十一時四〇分

干潮 午前 六時〇分 午後 六時二五分

子供服一切の仕立方

新型三百種の發表!! 附錄だけで三圓の價値!!

子供服の實物大型紙九種

（新型の實物大型紙を九種も贈呈するのでいよいよ六月號は大評判、御註文は今のうちに）

卷尺贈呈 メートル・インチ・鯨尺・曲尺が一目でわかる新案の尺代用品で大評判

▲主婦之友獨特の親切と正確とで出來上つた今夏流行の子供服と婦人服の仕立方の大全集で雜誌界空前の大附錄として大評判です。

▲一流揃ひの先生方と百貨店が苦心考案の新型約二百種を實物通りに發表したので大評判。

▲子供服一切の仕立方と洋裁縫一切の心得とを親切に發表したので大人氣。

▲洋服を初めて作る方でもコレさへ見ればどんな新型でも自由自在に出來るので大評判。

主婦之友 六月號の三大附錄

發賣日は 東京・大阪 十五日

六十錢（送料六錢） 東京神田 主婦之友社

けふの寫眞

（上）われ等の愛國機の特別觀覽飛行—汝矣島で（下）本町署員の慰勞運動會—奬忠壇で

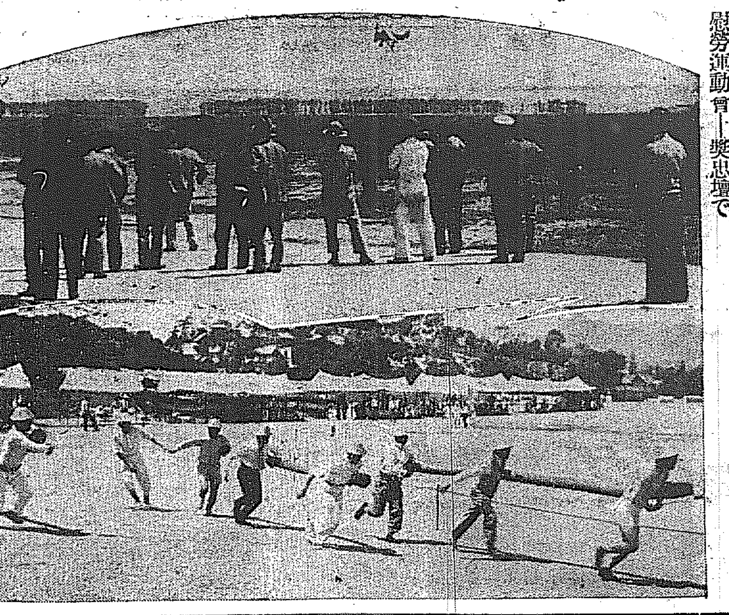

ハロー・チャーリー 喜劇王けさ神戸へ

歡迎群衆の熱狂振り

【神戸電話】全日本が待ちに待つた憧れの喜劇王チャーリー・チャップリンはいよ〳〵世界漫遊の歸途十四日午前八時神戸入港の郵船照國丸で國民の熱狂的歡迎裡に來朝した、この日神戸は薄曇りながら南風薫る絶好の初夏日和り午前八時チャップリンを乘せた照國丸はスマートな船姿を和田岬沖に假泊した、これより先歡迎團乘込のランチに分乘し海上に待ちわびた特派記者團並に神戸税關長外の國際觀光局波多野事務官、チャップリン秘書の野口虎市氏はじめ新聞人や映畫人その他關係者は一齊に歡呼の聲をあげて八時四十分頃乘船『ハロー、チャップリン』『ようこそチャップリン』の憬慕だ かくて午前十時船が豫定の如く港内第一突堤D岸壁に横つけになると熱狂した歡迎の群集の帽子や上着が亂れ飛ぶ、チャップリンは甲板上からこの殺人的大歡迎に感激の涙さへ浮べて帽子をとり手をあげてこれにこたへた

ドタ靴の第一歩 直ちに市中を漫歩

【神戸電話】チャップリンは好奇と親愛の瞳をかゞやかせつゝせうしやな風色の背廣服姿で午前十時十分照國丸より神戸に上陸、日本へドタ靴の第一歩を印した、それより用意の自動車に令兄シドニー氏野口秘書等と同乘おし寄せた數萬のファンの歡呼に花束を高く捧げてこれにこたへながら直に市中漫歩に出かけた

今夜入京

【東京電話】チャップリン一行は十四日午後九時二十分東京驛着の列車で入京することに決定した

工兵隊の除隊兵出發 けさ龍山驛を

營舍に兵舍に二ケ年に亘る軍隊生活ののち滿洲事變とともに出征して、血も凍る曠野に征戰八ケ月、平時、戰時ともに日本男子の務をあげて立派に奉公をおへた工兵第二十大隊の凱旋兵士十五名は十四日午前七時二十分龍山驛發列車で懷しの故郷父母の許に歸つた、右に凱旋、左に除隊、兩手一ぱいに再び滿洲土産をひつさげて戰友に送られつゝ滿洲焦けの顏も元氣よく龍山を去つた

明日は…… 心配無用 いゝお天氣です

滿洲にすき通るような强い陽ざしが輝いて早くも夏を思はせる陽氣がつゞきます。これは上海の南方と滿洲北部にある二ツの低氣壓とともに滯留してゐるため明日曜の行樂日はまだ低氣壓が後行してゐるから「雲からとけい」傘なんか心配無用のお天氣でせう」と測候所では見てゐる

遺恨から列車妨害 青年送局さる

【仁川電話】去る四月廿一日午後二時頃京仁線多朱面附近の線路轉轍機に故意に投石したのを發見され叱責を受けたのを遺恨に思ひ、同夜十時半頃轉轍器の鐵板を拔き取り附近の〇〇〇〇〇〇列車顛覆を企てたので仁川署に留置取調べを受けてゐた府内松坂里二〇六無職金某（二〇）は列車妨害罪として十四日送局された

勅語竊取の元訓導送局 家宅侵入器物毀棄罪

【仁川電話】朝鮮教育界に異常なセンセイションを惹起せしめた去月二十日夜の富川郡某公普における勅語謄本の盜出犯人元同校訓導は既報の如く仁川署司法主任の手により嚴重取調べ中であつたが一段落を告げたので十四日一件書類と共に送局の身となつた罪名は家宅侵入、器物毀棄罪である

兩朝鮮號の命名式は明十五日

愛國機兩機の命名式は十五日午前十時より京城飛行場において盛大に擧行される、一般市民の式場參加を愛國部は熱望してゐます

記者團への特別觀覽飛行 十四日午前擧行さる

明日の榮ある命名式を控て軍部記者團に對する愛國機兩機の特別觀覽飛行は十四日午前十時からコバルトを流した初夏の空のもと深みどりの京城飛行場に於て華々しく擧行された

兩機の飛行實施に先立つて兒玉軍參謀長は愛國機が生れるに至つた民衆の血と涙からの至誠をつぶさに物語りついで佐藤航空官の愛國機の性能説明あり既報の如く九二式戰鬪機は本年初めて我國で出來たもので世界に誇る唯一の戰鬪機であることを力説し午前十時卅分九二式戰鬪機より飛行實施に入つた

兩機入亂れ見事な飛行 心臟を破る

名パイロット秋田航空大尉は九二式戰鬪機にヒラリと飛びのりやうな爆音に續いては滑走と見るや機はまた〳〵間に離陸、瞬間九二式戰鬪機は殆んど直角に挑抗の如く地上に突立ちそのまゝ直角上昇をなす、あれよ〳〵と打驚く觀覽者を前に三分、戰鬪機ははや二千米の高度に舞上つたゞが

一同の驚嘆 の中に二千米の上空より戰鬪機は突如彈丸の如く垂直落下、あはや地上に突き當らんとする刹那大尉は機を主げて今度は低空で宙返り、横轉、逆轉、つゞいて仰向け飛行の凡ゆる曲藝的離れ業を展開的に演出觀覽者を大いに見とれてゐるうちにこれ木の葉落しきりもみと矢繼ぎ早に

特術を見せ 最後に觀覽者を驚嘆、五百米の上空より眞直に飛巢の頭上に下落しはやと飛巢が逃げんとする瞬間機は再び逆に眞直に昇天する、その間僅か三、四十秒の瞬間であるかくて間もなく九二式戰鬪機に打續いて爆撃機が離陸兩機は空中でまんじ巴となつて操縱戰闘の

特異な飛行 性能を誇示午前十一時十分一同の驚嘆裡にけふの特別飛行を目出度く終了した

京城は11時20分 仁川は同30分頃 兩機の答禮飛行

十五日命名式に引續いて京城飛行場上空における高等飛行を兩機は演じ空中模擬戰のゝち兩機は兼ねて京仁答禮飛行をなす、京城は午前十一時二十分頃仁川においては月尾島上空において秋田大尉は午前十一時三十分より正午にかけ九二式戰鬪機の宙返り横轉、逆轉、木の葉落し、きりもみの凡ゆる高等飛行を演じ仁川市民に歡迎飛行をなすことゝなつた

第四號機は 小型患者輸送機 獻金五萬圓に近い

十三日北新義州月木赤十字支部の千五百六十六圓八十八錢をはじめとして愛國部に五件の寄託あり十四日現在第四號の總計は四萬五千七百八十圓となつた、愛國部でこの獻金を以て第四號を小型患者輸送の飛行機を完成することに決定、滿洲事變をはじめ上海、間島の戰鬪において今回つぶさに辛酸をなめた名譽の戰死者の野戰病院輸送をなすことゝなつた

◇臨時列車◇

明日の汝矣島は空前の賑はひを呈するので鐵道局では既報の如く普通列車を假驛に停車さすことゝなつたがこのほか汝矣島行の左記臨時列車を出すことになつた

◇京城發 午前九時三十分
龍山發 午前九時三十八分
假驛着 午前九時五十分
◇假驛發 午後零時三十分
龍山着 午後零時四十一分
京城着 午後零時四八分

平壤勇立つ

【平壤特電】朝鮮號兩機は十七日午前十二時半平壤へ飛來し二十一號は平壤飛行隊へ配屬二十號機は十八日新義州へ向ふことゝなり平壤府民はこぞつてこれが歡迎をなさんとしてゐる

空のスポーツマン 宿望を乘せて鄕土飛行 尹昌鉉君あす壯途に

【東京電話】朝鮮の生んだ最初の空のスポーツマン、法政大學卒業生尹昌鉉君が多年の宿望を乘せて故鄕に錦を飾る朝鮮訪問飛行はいよ〳〵十五日午前九時羽田飛行場にスタートを切ることになつた、李王家におかせられては尹君の壯擧を聞かせられ當日は特に御使ひを羽田飛行場に遣はされる由承はる

女ゆえに盜みを重ねる 元俳優の罪

府内鳳翼洞七〇番地白濟潤（三〇）は元壯士芝居民衆劇團の俳優をやつてゐる時同劇團女優許貞子と戀に陷ち、昨年六月市外往十里に同棲するまでの仲となつたが、女の母親の中傷からだん〳〵と女の氣持ちが男から離れて行くのを心配し男は女の歡心を買はんがために三月二十四日午後十一時鐘路二丁目樂器店提傑雄方に忍び込んでコロムビア蓄音機一臺を竊取したのを手初めに四件の竊盜を働き女に貢であたのが本町署員に探知され、二十三日府内鐘路二丁目を徘徊してゐるところを逮捕された

大邱中學の小使捕まる 授業料を拐帶

大邱中學校小使崔某次雄（五〇）は授業料十餘圓を拐帶し十三日夜京城驛において本町署員に逮捕された

インチキ周旋屋

先築ルンペンを喰物にするインチキ周旋屋逮捕—府外崇仁洞新堂里吳龍煥（三〇）はかねて失業して生活に窮してゐた崇仁洞一九一金福一を欺し三坂通り齋藤工場に世話してやると稱して保證金二十五圓つゝある陰謀を認め十二日東大門署員に捕つた、他に三件の同行爲を自白してゐるが餘罪多く取調べ中である

うれしい牛三頭 間島在留朝鮮人が 派遣軍隊に贈呈

間島龍井村在住朝鮮人有力者間において間島在住朝鮮人保護に任じつゝある臨時派遣隊將兵の勞苦の多大なるを思ひ、これを慰めかたがたとも慰はんと朝鮮人民會で協議の結果畜牛三頭を贈呈すると決しこのほど慰問使李庚在外二氏が在〇〇池田派遣隊長を訪問、慰問と共に牛三頭を贈つた

稻門クラブ 態度一變 早大野球部を支持

安部氏に辭職勸告

【東京電話】稻門クラブでは十三日午後八時より丸の内會館に會合河野、押川兩氏より今日までの經過報告後いよ〳〵早大野球部に對する同クラブとしての最後の態度を決定すべき重要な討議に入り結局初志を翻へし早大野球部の行動に同情の形を採ることを止めて同野球部の意思を尊重し今後飽くまでこれを支持するに意見一致決定した

同早リーグ會長たる安部磯雄氏に對してはリーグの淨化問題に貢任を感ぜしめ此の際名譽を爲すに忍びずとして會長辭任を勸告することゝなつた

土倉外三名は十三日午後二時半明大を訪問、其の眞意を確むる所あつたが明大側は態度を明かにせず不得要領に會見を終つた、明大としては此の際早大に追隨してリーグ側と挑戰的に出づるを欲せず兩應援團の結束も遂に崩壞の形となり今や早大は野球部も應援團も共に孤立の狀態に置かれてゐる

明大拒絶で 應援團崩壞 早大は孤立

【東京電話】三大學應援團聯盟が明大野球部を通じてリーグに提出せんとしたリーグ改革案は明大野球部から提出を拒絶されたので、早大側では之を遺憾とし應援團の

今のまゝ逃げられぬ 安部會長語る

【東京電話】稻門倶樂部の安部會長辭職勸告決定の報を聞いて安部會長を訪へば沈痛な面持ちで語る自分がリーグ會長を辭することは而から惡語してゐたがリーグの難關に遭遇し其の目鼻もつけずに逃げだすやうなことはしたくない

京城 遊覽バス 二回發車
四月一日ヨリ
京城名所 京城驛前ヨリ
午前・午後 一回發車 半日デ京城ノ名所ヲ殘ラズ御案内致シマス
京城タクシー
電話本局二七四四・一〇四〇番

京電勝つ 對府廳一回戰

實業聯盟リーグ戰で古豪鐵道を屠つた京電と遞信を破つた府廳との第一回戰は十四日午後一時六分より京城グラウンドにて擧行、京電は新進芝を、府廳は老練荻尾を投手板に立てゝゐる府廳先攻、審判（球）佐武（壘）田岡、門田三君

	一	二	三	四	五	六	七	八	九	
（先）府廳	0	0	0	0	0	1	0	0		1
京電	1	0	0	1	0	2	0	1	A	5

◇一回（府廳）田中三振、馬場三飛、伊藤三振▲（京電）中川三飛、館投に生き原のバントと中原の遊飛に三盜し竹内の左翼越三壘打に得點、一點を先取す

◇二回（府廳）金中堅右に快打し荻尾のバントに進んだが、上村吳ともに内野に打揚げて終る▲（京電）平山遊飛右を拔き原口の犧牲バントで二壘に封殺されたが、佐々木投飛後芝左翼線に三壘打で一壘三進、されど中川遊飛で得點に至らず（兩軍零）

◇三回（府廳）佐藤投手足下を拔いて出たが二盜ならず、矢部左飛、田中三振▲（京電）原遊飛中原二飛、竹内右翼線外に轉々とする三壘打に出たが芳賀遊飛（兩軍零）

◇四回（府廳）馬場三振、伊藤遊飛、金中飛失に出てエンドランなつて荻尾の右前安打に一壘三進したが上村遊飛で空し▲（京電）平山二飛、原は四球を利し二盜し佐々木の左中間二壘打で得點、芝も四球に續いたが、佐々木三盜で投手牽制球に刺され芝二盜ならず（府零、京一）

明日（一五日）

府廳	中岩	竹岩	馬伊	原芝	吉佐	吳	荻上	矢
京電	中原	竹芳	平原	佐之				
	8	6	7	9	3	5	4	2	1

◇愛國機朝鮮號第一、二機命名式（午前十時から京城飛行場）
◇京城中等學校野球聯盟第一日（午前十時から三回、京城運動場）
◇官業リーグ野球（午後一時から二回、龍山グラウンド）
◇專門學校聯合運動會（午前八時半から京城運動場）
◇本町署員運動會第二日（午後一時から奬忠壇）
◇藥業野球聯盟リーグ戰（午前八時から殖銀グラウンド）

變則的組合は解消 自衞上自由競爭に 多難のカフェー組合

現役員は遂に連袂辭職を決す

紛糾のまつたゞ中におかれた京城西洋料理屋組合では朝報既報の如く橋本現組合長外役員全部は來る十八日に開かれる臨時總會の席上においていよ〳〵連袂辭職に意を決しその旨聲明することになつた、然して一方組合の歷史を重んずる組合員の一部では寄々協議なし何とか善後策を講ぜんとしてゐるが、これは結局徒勞に終るものと觀測されてゐる、更に組合員の大部分の意向としては今に鍾路街のカフェーは別に飲食店組合に加入してゐるのみでカフェー組合を組織しておらず、同業者を拘束する何等規約もたく自由競爭によつてゐるために今日の繁榮をもたらしたものでこの際組合を解散せよとの聲がさけばれるにいたつた、本町カフェーの營業者は減開題の折もたゞに本町署管内のカフェー業者のみ反對氣勢をあげたのみで他署管内の同業者達はこれに呼應せず、ためにこの運動もさてつをきたし甚だ氣勢あがらずとなつたる經緯があるので、かくの如く變則的組合の營業は全く消滅し、自由競爭を以てしなければ對抗し得ぬことになつた

第一番にビール亂賣戰か

更生の道を諮らんがために自由競爭の場にいでんとしてゐる本町署管内の一部カフェー業者は不景氣の眞夏時に直面しそれ〴〵對策を講じてゐるがさしづめ各種ビールの組合協定値を破りこれを非常に廉價でカフェーファンに臨むものでないかとみられ從つてこの夏のビール戰は各カフェーを中心に於外な混亂におちいるものと豫想されてゐる

東海北部延長線 二十一日から營業開始

東海北部線は通川豆白間十四粁七分延長し二十一日から新しく營業開始することになつたがこれにより元山より延長七十五粁五分となり外金剛探勝者は約十里餘り自動車で一時間半の行程を余すのみとなり、かくして天下の金剛は次第にわれ〳〵に近づきつゝあるなほ新開業の豆白驛長には内田政男書記が任命された

邦語獨唱會

◇—時 十九日（木）午後七時半
◇—所 公會堂
ソプラノ歌手 永井郁子女史
伴奏 ピアノ 角田芳子孃 三味線 竹本奈良梅師
主催 京城日報社

會員券	
白券	一圓五十錢
青券	一圓
學生券	五十錢

創業三十五週年記念特賣

誠鶴一升入瓶詰景品
壹等純金寶石入指輪
空籤なし
必ず拾錢當ります
賣出期間 自昭和七年四月十日 至昭和七年六月十日
深見釀造場 仁川

●頭痛にノーシン●

九ミリ半小型活動寫眞機
パテーベビー
上星グロタカ 入封錢二券郵
經費低廉で興味一〇〇％
パテーベビー生フイルム
一卷一圓（三卷一罐入にて發賣）
現像は是非設備の完備して仕上げの優秀な 伴野現像部へ
發賣元 伴野商店大阪支店
大阪市西區靱北通三丁目二十二番地
振替口座大阪九九六二番

F35レンズ付
月賦の便あり
普及型撮影機 モートカメラB型 89圓
體裁優美 機能完備
初夏の行樂は之にかぎる 安價にしてよくうつる

大田名物 リンゴカステラ 中田堂

自家特製 弓矢 やぼつう
前に附屬品一式
既製品豊富
大阪東區平野町三丁目
電話本局三八八五

開業御披露
あわたゞしい春が去つて爽やかな新緑の初夏となりました、改築中でしたが此度料亭を引受けまして内容を一新し名も「瓢たん」と改めて經營致す事になりましたらか幾久しく御贔屓の程偏に御願ひ申上げます
御料理 仕出し 瓢たん
京城本町二丁目（天商樓下）
石井式部
電話本局三八六八番

化粧品（皮膚）療治所 [illegible]

料金貳圓 都合惡き方無料
奇望者は通知鑑定術教授
地方は通信鑑定通信教授
京城黄金町四丁目東亞クラブ向側
中大商店上 從七位 熊谷北斗
電話本局三三一六番

花柳病
特別 淋病梅毒 專門
診療 泌尿器
血液檢査 尿檢査
診察（午前九時 午後九時）
昭和醫院
京城南米倉町四（京城クラブ左側）
電話本局四三二五番

信仰と修養
一、キリスト教の諸書籍を準備して御貸與いたします。
一、本會へ御入會の方に每週「朝鮮新生」を御送りいたします
本文興の書籍目錄はお申越し次第お送りいたします。
京城府竹添町三ノ二
（ケール氏邸）
京城新生會

遞信地圖（昭和六年七月現在）
朝鮮地圖販賣元は（一覽表進呈）
京城長谷川町 小林又七朝鮮地圖部

●レーベンは腦と性との不老藥

野球に、庭球に、蹴球に、陸上競技に
あらゆる運動のシーズン!! 御仕入は今スグに!!
運動用品
在品豐富 出荷迅速 の確實な寺西で
運動用品 製造卸地方部 寺西商店
店主 奥田秀太郎
電話船場三五九〇 振替大阪六八五九一
（先づカタログを要求せられよ）

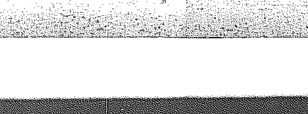

純良北海道產
眞珠印バター

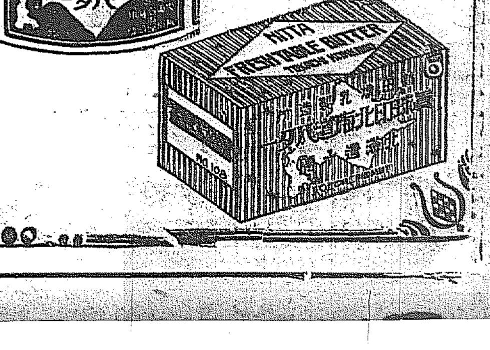

TRADE MARK
各餅百貨店食料品店にあり

高女を出ても家庭の主婦としては不足

女性のその修練について語る

彰徳家政女學校學監　矢吹はる女史

高女を卒業してもなほ家庭の主婦としての日常生活を司る上には幾多の不足を持つてゐる近代女子教育について…！又小學校を卒業してもなほ上級官立女學校に行けずと云つてこの儘では到底一人前の『女性』として又一家の主婦としての修練を缺きねば社會に出ても來たるべき社會に處するにはあまりにも不足勝な至らない女性である……と云ふこれが如何にして世の使命多き女性として完成すべきか、これが彰徳家政女學校の果たすべき責き主旨であり生まれ出でた理由である、さて今日の教育狀況及未來の母性教育について同校教務兼學監矢吹はる女史は左の如く語る（寫眞は矢吹女史）

よりよき明日のお嫁さん　それを社會に送る

黄金町通りに小ぢんまりとした彰徳家庭女學校の門を入ると右手の教室からは割烹の甘美な香が流れてくる。狹い教員室で教務兼學監矢吹はる女史は語る

本校の 目的は家庭の主婦にもあります通り今日婦人問題のやかましい折、女權擴張或は男女同權等と叫ばれる反面に女子特有の淑徳美風が薄らいで行く様に思はれますので私達は感違ひされてゐる所謂新しき女は排除して家庭の主婦として良妻賢母主義をモットーとして居ります。學校の組織は本科は前期後期の二ケ年宛に分け入學資格は小學卒業ですが、女學校を卒業して研究科に入學して來る方も大分あります。現在では六十名を

採用し 裁縫、生花、點茶、手藝等を教授して居ります學科の終了期間は二ケ年となつて居りますが在學中にお嫁さんになつて嫁づく方もありまして、未だ本校も昭和四年創立で校内の諸設備も完成して居りませんし學科としては總めて課目が尠く、家政方面に重きを置いて居りますからどうしてもお裁縫や割烹等に力を注ぐやうになります、生徒の現在數は百七十名これを四學級に分けて授業して居ります、讀本數學

其他に も深い專門的でなく

ては大學や專門學校の先生方から纏めて學術的に偏らないやうに講演を聽かしてをります、又育兒教育即ちお母さんとしての教育ですが之には『母の爲めの教育』を參考書

教授法ではなく、お嫁さんの家に行つてもお針からお洗濯お炊事からその日の收支計算等々でも手際よく行つて行けると云ふ風な方法で一寸した家政婦として困らないと云ふ位の處です、性教育等につきまし

として責任感を持つてみます

個性を 生かすと云ふ點から漸次直接生活に惡い點を指摘すると云ふ事をさけて來てゐるので惡い點も其儘伸ばされて來てゐますがやはりこんな點は一寸した注意を與へる事にしてをります、之はもう年頃ですから直ぐ直ずやうです、何しろ年頃の娘の事ですから現在までは間違ひ等は一ツもありませんでしたが、若し萬一にも不都合な點があつた場合は決して在學は何處の學校でも同じ事許されませんが、お嫁さんに適當な人と云ふ事で頼まれる事がありますがこんな

場合は それ相當御通知し私達仲人として御世話申上げる場合もあります、何れにしても良妻賢母と云ふと大變固苦しい教育のやうに思はれるかも知れませんが、やはりあやまられた性教を見逃した行き方は何時の時代にも相應しくない結果に陷り易いでせうから此點は漸進的によりよき『明日のお嫁さん』を送り出して行きたいものです云々（寫眞は同校の茶室にて）

第二高女　十周年記念式

第二高等女學校では五月二十日を卜し創立十周年記念式を擧行しあはせて謝恩式並に音樂會バザー等を催し二十、二十一日兩日にわたり大々的に祝典を擧げる由にて同窓會學校當局協力して準備中である

オ猿ノ喜々坊　テフテフノ巻（三）

岩本善　文併　岩本正二　畫

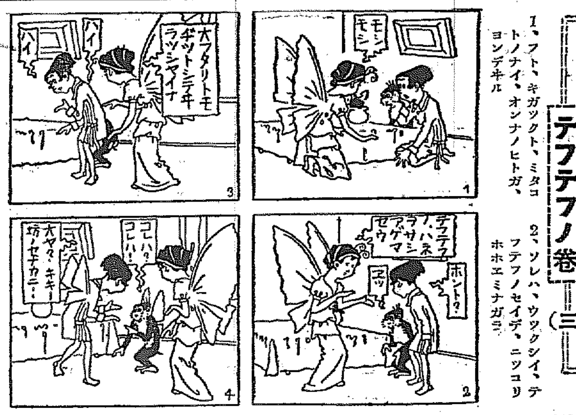

1、フト、キガツクト、ミタコトノナイ、オンナノヒトガ、ヨンデヰル

2、ソレハ、ウツクシイ、テフテフノセイデ、ニツコリホホエミナガラ

3、フタリノセナカヲ、カルクタタケバ、フシギヤ、ミルミルウチニ

4、キレイナ、テフテフノハネガ、スルスルトノビデキタ

婦人會をたづねて（3）　子女の教育が重大な使命

龍山婦人會幹事　森秀子女史談

龍山婦人會は創立後すでに十二年事務所を元町小學校内において居ます。龍山在住の婦人有志を以つて組織せられ、現在會員は約六百名位です。本會は會員相互の修養親睦を圖り兼ねて社會的奉仕事業を行ふことを目的として居ます。毎年二月中に總會を開き重要事項の議決をなし、毎月十一日の例會には或は名士の講演を聽き、或は家政學、手藝、衛生、社會、經濟學等の講習を開き、婦人の向上に志して居ます。本會においては別に會長をおかないで、總會において幹事を選擧しその都度協力によつて今日まで會務を運營處理して參りました。本會は今日まで相當の社會的活動をなして來ましたが、その目的としてゐることは實に理想的なことと存じます。併し今後なほ一層内容を充實して社會的に貢獻をなさねばならぬと思つてゐます。現今けばけばしい服装などをも往々見受けられますがしかし婦人は子女の教育、家事上の問題解決を完全に果してゆくと、換言すれば、内部生活から整へて行くことが、何より大切なことゝ信じてをります。立派な家庭婦人として修養を怠らず、しかも時代に順應して向上の道を辿ることを失念してはなりません。私たち婦人の使命はかゝる家庭婦人としての修養向上と共に『子女の教育』といふ點にあるのではないでせうか。感受性の強い子女が如何に家庭の感化を受けるかは

明かなことであります。例へば子女の國家觀念、愛國心の如きも家庭において、母の感化の下に、培養せられて行くことを思へば、母たるべき婦人の使命と任務とは益々重大となるわけです

此の夏は「氷が少ない」　京城天然氷會社では語る

暑氣と氷、それは人々にとつて宜手に引離す事の出來ない宿命的な運命を持つてゐるものゝ一ツであらう、甚に金魚賣りの眠むさうな呼び聲が聞に出すと街のうどんやは何時の間にか店頭に『氷』の看板を出し初めるその看板が行人の眼に素晴らしい魅力を持つて來るのは又暑氣に對する唯一の救濟者であるからだ、而かも此氷が今年は冬期に暖かゝつたせいで幾分若くなるだらうと云はれてゐる、さて漢江通り京城天然氷會社常務秀藤氏は左の如く語つてゐる『府内の氷の需用は大體どれ位あるか一寸見當がつき兼ねます私の方では採氷期中に取込まれる氷は七千噸位ですがこれも次の採氷期迄は保ちません、すつかり出拂つて終ひます冬期中に漢江から引上げて倉庫の中の鋸屑の中に積み重ねて保存して置くのですが、やはり全部の内六割は溶けて終ひます氷の使用される方面は今更云ふ迄もなく飲料及び冷し氷と云ふ方面に非常に多く多方面に亘つて居りますが、需用の方面は年々増加する傾向にあるのですがそれに採氷の方が思ふやうに行きませんし今年は例年になつて居りますから現在の處では一貫匁五錢ですが夏には或ひは七錢位に上るかも知れません、まだはつきりした處は判りませんが、氷の尠い事だけは事實です』云々從つて今年は街の『氷』屋の細いれんをくゞるのにも昨年より高い『ミゾレ』を飲まされる譯である病院等の冷し氷や、家庭に於ける冷藏庫用の氷にも多分の脅威と云はなければならないそれは又夏と甚だけ決して氷の尠ない事を加減して呉れないだらうから……

冷藏庫の選定は家庭の爲め大切　參考の爲奧樣方に

陽氣もめつきり急テンポに初夏が訪れて來ました。家庭の必需品冷藏庫についてすこし意見を述べて見たいと思ひます。元來一般に冷藏庫は値段が安い點でトタン張りが多く用ひられてをりますけれ共これは衛生と經濟の點からいひますとあまり感心出來ないのであります

なぜなれば外氣との絶縁が不完全なる爲氷の消費量は非常に多く從つて氷がなくなつたのに氣がつかずウッカリしてをれば庫内のものは皆腐敗してしまひます（冷藏庫内では氷がなくなると他な時期で腐敗するのであります）冷藏庫に入れておいたのだから大丈夫と思つてそれをたべて胃腸を害した例はたくさんありまして特に小兒に多い樣でありますこんな事ならむしろ冷藏庫をつかはない方がよいのであります。それなれば冷藏庫はどんなものを選べばいゝかといひますと外部の濕度が内部に傳はり難いもの即ち絶縁物のいゝものを使用してつくつたものでなくてはいけないといふ事になるのであります。御參考の爲に一般に使はれてゐる冷藏庫の充てん物の熱傳導率を比較して見ますと左の通りであります

絶緣材料熱傳導率比較表　八幡製鐵所試驗成績

シリケートコットン	〇、〇〇〇一三
コルク板	〇、〇〇〇七二
ゴム板	〇、〇〇〇三四―五四
石綿板	〇、〇〇〇四二
鋸屑	三、〇〇〇〇
ワラ	三、二一〇〇

此の表で見ますとシリケートコットンを使用して作つたものが一番安全且經濟といふ事になるのであります現在このシリケートコットンを使用せる冷藏庫はスノーランドだけでありますが内地朝鮮にも非常に賣出せられて居て非常に好評を受けて居る樣であります（寫眞は絶對にシリケートコットンを使用したスノーランド冷藏庫）

紙上病院

耳鳴り

【問】左耳を中心に左側頭部が、ちようど風吹く時分電線の鳴る音の樣な氣がします。療法を御教示下さい（耳鳴り生）

醫學博士　坂井　濱

【答】耳鳴の原因は色々ありまして例へ耳の内部に病變のある場合にも亦は全身病の場合にもその他鼻や耳の重き病の初期の症候として永い間存在することもあれば又急性中耳炎が治した後に耳鳴丈が殘ることもあれば或は又職業の種類によつて來る耳鳴もあり又極く簡單なのは耳垢の堆積してゐる場合や便秘のある時にも起ることがありまして一々その原因を擧げることが出來ぬ場合もありますから紙上で君の耳鳴の原因を定めることも一寸六ケ敷いと思ひます、耳鳴の原因は耳門醫が診察しても一回にては確にその原因を定めるとの出來ぬ場合も往々ありますから紙上で單に耳鳴があるからとの御尋ねに對し輕卒に療法を申上げることは困りますから一度耳門醫に詳細なる診察を受けられその御指摘により療法をなさる樣に御勸め致します

板足の惱み

【問】板足で指は短く太く足の長さは九文位の足袋で甲高く夏になつたら恥しい思ひを致します、父が板足にて母も余り整つた足ではありません子供に遺傳致しますか整形外科にて治療は出來ますか（傾向する者）

稻田外科醫院　稻田　博

【答】普通平面足と稱へられるものには種々の形狀及位置の異常がありまして或るものは單に足蹠の消失して居るもの（平足）足形及足蹠に異常は無く唯足の前側後の中間位置にありして外方に屈曲して居るもの（外翻足）に足の形狀變化と同時に位置の變化を伴ふもの即ち二種を合併したるもの（平足の外翻足）があります之等は種々原因により先天性の事もあり後天性に來ますが先天性の場合には遺傳に關するのもありますから治療法としては平面靴を穿くとか或は靴の内底面に支持板を裝置して足弓形を作る事もあり、場合によつては觀血的の矯正法を行ふ事もあります、貴下の足が果して何れの型に屬するものか專門家の診察を乞ふて然る上適當なる治療を受けられたが宜敷からうと思ひます

鮮かなオートバイ上の曲乘り

【巴里電通發五月七日着信】自動自轉車上の曲乘りを以て有名なボストン曲藝團一行は、過般、巴里郊外ルイーユにおいて斬新なるオートバイ曲藝を公開したが大膽不敵の演技に觀衆の膽を冷した。寫眞は手に汗を握らせた曲技の一部

學生に聽く（6）　病人が醫者を信頼する事

醫者の卵　松井君の談

明け暮れを、不安と恐怖に怯む病人、しづ心なく窓越しに、ふりそゝぐ太陽の光を浴びて戰ぐマロニエの葉を見つめてゐる病める人、それを見乍ら大學病院の背後に聳ゆる軟かい芝生の上で、醫學部四年生の松井君（假名）は喋じたものだ。

『實際病人つて、解らないもんですね。ごらんなさい。あれが皆んな病人ですからね』

『それに大學病院だけでも一年に、死亡者が二百人以上ですからね』

『やつぱり内科の人が一番死亡者が多いでせうね』

『さうです。内科、小兒科、外科の順ですね』

『病人ばかり見てゐると人間が變な氣になりはせんでせうか』

『いゝ決して明るくはないですよ。だから醫者は一體に朗やかな性格を自然に好む傾向があるやうですね』

『では、あなた達の人生觀とでも云ふものは』

『さうですね。學問的には文科系統の人とは違つて科學的ですから、哲學的の惱みは少いですね。例へば哲學的に深く惱む人を見れば一種の精神病者と見、社會的にテロる人を見る時は一種の衝動的病者と見、狂人、自殺は意識を喪失した、いはば人生の舞臺から斃れた人間と見るやうにすべてが論理的ですからね』

『けれど、けれど醫者の限つていふ奴ですね。所で患者の診察にはなれましたか』

『いや、まだ解りませんね。醫者も理論ではなく經驗ですからね。だが一番必要なのは、病人が醫者を信頼し、醫者も、又病人を信頼さす事ですな。氣の持ちやうと言ひますか、いつてるやうに實際病氣は一つは氣持ちでよくも惡くもなるんですからね』

『それが地獄の天使の惡つてんですか』

『そいつは苦しい告白になるですな』

『でも醫術は仁術とかいひますが』

『お話にならん程で』

すね。所で現代は學校設置の形で醫者も生活の脅威を感じてゐるでせうね』

地獄の天使、松井君は、惡にもたれてたよりなさそうに、ボンヤリと背景の患者に臉を向けた。だがすぐ地獄の患者の描くのを見つめてゐる地臉をそらして鬱陶のパンを見た時淋しくいつた

『今の若者は誰でも生活の保證の爲に醫者になつてるのではありますまいか。僕はそれ以外にはないやうです』

改造社版特選名著
半價大提供締切迫る
愈々十五日限り!!!

本社特選　圍碁對局（十）

先番　前田陳爾（四段）　伊藤清子（二段）

よノ四　かノ四　るノ八　ぬノ九　ぬノ七　ちノ十　ちノ十一　りノ九　たノ八　れノ八　たノ三　たノ四　よノ二　かノ三　れノ三　かノ二　そノ四　そノ二　そノ三　？ノ一

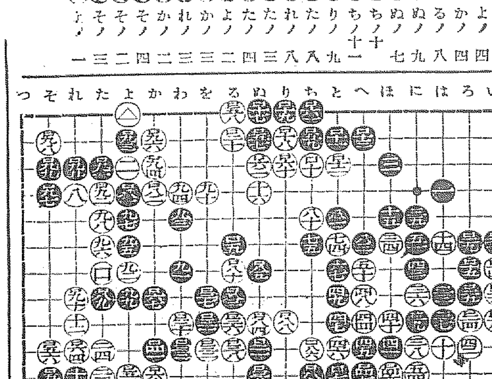

對局者の感想

白曰く　一八二は一九一に打たねばなりません實は斯く打つても隅に手は無いと信じたのですが失れは大なる誤算で若し黒一八九、一九〇の交換なしに一九一に綴出して來られたならば劫に成るの外は無かつたのです、思へば汗顔の至りです

黒曰く　一八九、一九〇の交換は有る方が手だと思つたのですが誤りでした

家庭衛生　療病問答

痔疾程多い病氣はないが、多くは之れを輕視する傾向がある痔疾は輕症の中に根本的治療をせねば將來に禍する事が多い先づ左の痔疾に關する療病問答に依つて其の一般を知られよ

【問】私は田舍の集配人ですが、毎日歩く商賣な爲か、痔核で年に二三度は何うしても休みます。人に依つて手術をしろと奬めますが恐ろしい氣がして其の氣になれません。何とか好い療法はありませんか、お敎へ下さい。

【答】手術も結果がよければ、既に理想的ですが、往々手術の不結果を發する心配もありません。……を見る事が多いので、恐れる人も最近は保存療法と云つて、手術をせずに其の儘痔疾藥と座藥を用ゐて治療します。此の保存療法なら醫家の治療を受けずとも、自宅療法が出來ますから、その療法をお奬めします。但し此の場合、軟膏藥や座藥は、世間から充分信用ある藥品をお求めになる事です

【問】裂痔から痔瘻になつて苦しんでゐます。何か好い療法を伺ひます。偽小松ちの藥は大變效くと聞きましたが本當ですか。

【答】貴下の痔瘻は、失禮ですが裂痔の時に治療を怠つたからです。併し悲觀には及びません。今の中に充分御療養なさいませ。小松ちの藥は痔瘻に有效な事は事實です。是非お試しになつて見るのが好いと思ひます。但し痔瘻の場合は、痔退座藥と痔退膏を併用なされば一層治癒を速めます。

【問】私は肛門の内側の方が時折り腫れ上つて、歩くもならぬ程痛み出して困つてゐるのですが、矢張り之れは痔疾でせうか？

【答】それが内痔核と云つて、餘り好い性質の痔疾では有りません痔核と云ふのは、痔疾中最も多い痔疾で、此の中、肛門括約筋の外に腫れ出すのが外痔核で、反對に肛門内部に腫れるのが内痔核で、放任して置けば痔瘻になる恐れがあります。ですから終う云ふ場合には、一刻も早く座藥を挿入し、一方軟膏藥を貼附して置けば、自分で簡單に治す事が出來ます。

【問】痔出血で腦貧血を起す事があると聞きましたが、實際そんな事がありますか？

【答】大にあります。出血が甚だしければ人命にさへかゝはる事がありますから、終うした場合には時を置かずに、止血作用の充分な貼布藥を用ひて、堅くバンドを締めて置く事が最も好い方法です。

【問】最近痔疾藥が多く、私共の樣な素人は、何れを求めて好いのか迷ひますが、どんなのが一番好いのですか、お敎へ下さい。

【答】尤もな話で、かう痔疾藥が多くなつてはお迷ひになるのも無理がありません、併し、昔から實に認められ、世間の信用のある藥品が結局一番優秀と云ふ事になります。その點、押しもおされもしないのは小松ちの藥で、之れには痔退散、痔退座藥、痔疾丸の三種類あり、何れも痔疾特有の激痛を止め收斂作用、止血作用等が充分にありますから、之れなら安心して使用する事が出來ます。

【問】痔疾と食養生に就てお敎へ下さい。

【答】適當に滋養分を攝る事は可ですが、刺戟性の強い物や辛味のある物、例へば酒からしの類、或は植物性の油物は女子よりも男子に多いのですが、之れは女子よりも男子が飲食を過する事が多いからです。要するに胃腸を丈夫にして、適當の運動をすることも忘れてはなりません。

【問】今年五歳の女兒でありますが、肛門部を痒ゆがつて、局部が赤くただれてゐますが、何とか好い療法は御座いませんか。

【答】それは子供に起り易い蟯虫の結果と見るのが至當でせう。蟯虫は痒と稱するものです。甚だしくなると安眠が出來ず、神經系統に異常を來たす事すらありますから御注意なさい。最近の醫學者の說に依ると小松ちの藥の痔退膏を用ゐて全治させたと云ふ人が多う御座います。何處の藥店でも販賣してゐますからお求めの上、至急御試用なさい。

痔疾の療法

痔疾の療法には、結紮療法、截除療法、切除療法、注射療法等種々あるが、之等も結果さへ良好なら別に問題はないが、往々不結果に終る事があるから、先づ保存療法と稱して、座藥、軟膏、內服藥で治療するのが最も簡便であり、理想的である。

小松ちの藥

保存療法の使用藥として、最も顯著に效を奏するのは小松ちの藥である。痔疾中の難症痔瘻でさへ、小松の痔退膏や痔退座藥を使用すれば、極めて迅速に快癒すると云はれてゐる。

その主能

小松ちの藥の主能は、痔核、裂痔、痒痔、痔出血、肛門腫痛、脫肛、痔瘻に用ひて、神秘的效果を齎らすものである。特に痔核や痔瘻には痔退膏と痔退座藥を併用すれば、一層快癒を速める便利がある。痔疾丸（內服）は便秘症の人に用ゐても有效。

有名藥店に

小松ちの藥は全國有名藥店にて販賣す。品切の節は直接本舗玉置合名會社へお申込みあれ。

痔疾患者の福音

右許多の痔疾に關する一切を說明した良書がある。東京日本橋瀬戸物町玉置合名會社へ申込めば無料で發送する筈である。

スマイル
SMILE

イカリソース
原料は野菜と果實
獨特の葡萄酢を配す

無盡刷新要諦は

未拂無盡給付金準備と未收無盡掛金の整理

朝鮮無盡協會總會に於て

兒島本府理財課長談

記錄によりますと昨年の總會は業令改正問題で頗る緊張せられた樣であります、問題だつた業令の改正も種々曲折を經まして昨年七月一日から施行せられ、本日茲に改正業令施行後第一回の御集りとも云ふべき朝鮮無盡協會第九回總會が當國境に於て開催せられ、斯業代表者各位と親しく相見へ所懷の一端を述ぶる機會を得ましたことは、一入感慨深きものあると同時に寔に欣快とする所であります

朝鮮に於ける無盡業の最近の狀況を一暼すれば會社數三十四、資本金三百九十四萬圓、契約給付金七千七百萬圓、內給付濟約二千七百萬圓、昨年一年間の給付金額千二百二十萬圓、貸付金約三百四十萬圓に上り現下庶民金融機關として、金融組合と相携へて、極めて重要なる地位を占め、中、小產者の金融緩和並產業助長に多大の貢獻を致して居りますことは洵に御同慶に堪へません

無盡業が如斯長足の伸展を見たる所以は、無盡其のものが過去五百有餘年の歷史を持ち、我國庶民階級の間に根强い力を以て行はれて來た制度なるが故であることは素よりでありますが、又業者各位が無盡業の本質を正當に認識せられ、當局の方針に順應し多年眞劍に苦心經營せられた所產に外ならないのでありまして、各位の御功績に對しては深く敬意を表する次第であります

諸君、改正後に於ける業令運用の實況を見まするに、大體に於て業者各位も業令の理解に努め其の本旨に副はんことに腐心し大いに面目を改めらつゝあることを認むることが出來るのでありますが、併し細部に觀察すると尙一段と工夫改善すべき餘地あることを痛感致すのであります

改正業令の趣旨並に業務執行上氣付きの點は、機會ある毎に申述べて各位の御注意を喚起して居るので今更新しく申上ぐる事項もないのでありますが、最近本府職員をして一部業者の檢査を執行せしめました實績又は最近の諸統計に徵して氣付いた點を、二三申上げて御考慮を促がし度いと思ひます

其の第一は未拂無盡給付金の準備に付てであります

御承知の通り排金者を保護する趣旨を以て、無盡會社をして所謂給付拒絕の分を除き未拂無盡給付金の總額を現金、銀行若は金融組合への預け金又は郵便貯金にて保有することに、昨年業令を改正致したのでありますが、各位は改正令の趣旨を體せられ、之が準備に付て特に注意せられて居ることは、洵に悅ばしいことゝ存じますが、昨年十二月末現在に於て此の準備の不足して居るものが尙六社あつたのであります、勿論業令第九條の規定に付ては、本年六月末迄の猶豫期間があるのでありますが、最早餘日も少ないことでもありますから、不足して居られる會社は此の際相當準備を遂げられ、不都合なきやう特に御配慮を煩はし度いのであります

東拓の對滿方針

當分は商工本位で

差當り酒精業と墾田擴張

高山總裁視察談

過般來滿洲における經濟視察並に關係事業等を視察中であつた高山東拓總裁は十四日午前九時四十分着列車にて歸城したが同總裁は左の如き滿洲視察談を試みた

滿洲國では執政と親しく會見したが頗る平民的でしかもその誠意ある所謂く王道を說くの感を深くした新國家の開展とは閑談中に面接した

滿洲の產業狀況

今回の旅行ではハルビン迄行つたが、產業方面は私の想像通りで一向進展して居らず滿洲政府も又開發施設を急いでは居らぬ樣子であつた。それは寧ろ當然の事で滿洲はこれから產業の調查準備時代に入らうとしてゐるのだ。一方滿洲治安に關しては內地邊りでは事實上に不安視されて居り、內地金融情勢も又決して遊資が豐でないから、內地資本は決して早急に滿洲に乘出すことはあるまい

東拓の對滿方針

然らば東拓の對滿方針は如何といふに、朝鮮において農業第一主義であることは周知の通りだが、滿洲の農業現狀では、之に重點を置くには時機尙早であるから主として商工方面に注目して行く考である。東拓の滿洲關係事業から云ふと、中東海林業等の山林もあるが、之は當分事業を中止して時機を待つ事にし、先づ第一に着手するのはハルビンの酒精業だ。即ち高田ボロチン社東拓の擔保流れとなつて居るが、その工場設備は實に完備し、生產能力は五十萬ペトル（約三萬石）を有するに拘らず在來は、北滿と南滿との經濟的分離、蒙疆及びジャバから進出する酒精の壓迫等で全く不振に陷つて居たが、今後は高粱を原料として、叉生產能力を活動させる一方、南滿や內地へ販路を確保する考へである。次に東拓が差當り着手しやうと思ふのは塩田である。右は現在五六百町步を經營してゐるにすぎないが、今後千五六百町に擴張して大に斯業の發展策を講じやうと思ふ。滿蒙毛織も最近斯界の經驗者たる推名と云ふ人が專意經營策を考究して居るから、將來は充分期待して待つべきものがあらう

北鮮の牧場經營

朝鮮の新規事業としては未だ決定したわけではないが牧場經營が有望であると信じ、今後調查の步を進めて行く考へだ

尙滿洲視察の餘暇に詩吟二句を左覽に供する

◇到處櫻雲人醉春　京城五月客情新　滿洲一路三千里　翠樹杏花又可親

◇行路平安無外恙　三千里外又何求　杏花翠樹春々色　遠莊春風入滿洲

東拓總裁招宴

滿洲視察中であつた高山東拓總裁は十四日歸城したが同夜六時北から朝鮮ホテルに官民有力者を招待晚餐會を催す由

新令後最初の

無◇協◇會◇總◇會

十四日新義州に開催

【新義州特派員發電】改正無盡業令施行以來十ヶ月新令施行後最初の朝鮮無盡協會第九回總會は十四日午前十時半北道廳會議室において開催全鮮三十四支社より五十二名出席來賓として本府兒島理財課長平北知事代理佐々木內務部長郵山殖銀支店長各銀行支店長金融組合理事長滿洲無盡協會代表等三十余名列席、先づ協會長池田共濟社長開會の挨拶を述べ兒島理財課長の訓示、知事、府尹の祝辭あり次いで加藤平安無盡社長の歡迎の辭に對し協會長の謝辭ありそれより議事に入り六年度事務並に決算報告承認の件を可決、次いで七年度豫算審議に移り慎重審議で可決、十一時四十分一先づ休憩記念撮影をなし午後一時再開した

鮮米輸移出見込

自五月一日至十月末日　二百九萬石

―◇本府殖產局發表◇―

昭和六年產米の本年五月一日以降十月末日までの輸移出見込高は輸出四千石、移出二百九萬二千石、計二百九萬六千石であるよつて昭和六年產米の總輸移出見込高は右數量に客年十一月以降本年四月末日まで輸移出せる實數四百六十萬七千石を加へたる六百七十萬三千石內外に達する見込である尤も右數量は今後における經濟界の狀況、米價の變動並に本年の農作物の作況如何によりては多少の變動あるは免れぬだらう

民間水組調査

第一回委員會

先づ委員關係の水組調査から―

水組窮狀の民間調査機關として創設された朝鮮水利調査委員會の第一回會合は十三日午前十時から總監官邸で開催、三井、三好、米澤、戶津、林、北原、船越の諸氏出席し今井田總監の挨拶後今後の調査要項を討議の結果、大體左記要領に先づ各委員の關係水組實狀調査から開始する事に決定したが、その調査結果につき來る六月三日第二回委員會を開催する筈

▲水利組合に就き調査すべき事項

一、水利組合の名稱及蒙利面積
當初計畫、年度別、現在
當初計畫に達せざるものは其の理由

二、組合經費の總額
當初計畫、工事完成後現在
當初計畫に對し增加したるものは其の理由

三、工事費
當初計畫及追加工事、補强工事等による增加又は減少額並其の理由

四、各等級反當賦課額
當初計畫現在
當初の計畫に對し增加したるものは其の理由

五、各等級別反當收量
當初計畫年度別、現在
當初の計畫の反當收量に達せざるものは其の理由

六、地主、自作農小作農數
計畫當時、年度別及現在の各階級數

七、組合負債の狀況
既往に於ける組合經費の收支計算

八、組合債の金利變遷及賦課額の變遷

九、組合創立以後における各年度の米價（組合の認定せる基準米價により）

一〇、組合の總經常費及其の反當賦課額
人件費、事務費、旅費、會議費、維持費等々

一一、即當面組年次表並に開畬費の內譯、開畬費の負擔區別

一二、組合費の滯納狀況

一三、組合地區內の土地荒廢狀況

一四、組合の農事改良施設

▲關係地主に就き調査すべき事項

一、水利組合內所有地一反步に對する總經費
地主、自作農、小作農につき調査

二、蒙利地內の所有地利益率設立前及以降每年の利益率並附近所有地との比較

三、組合費、租稅、肥料代又は其の他經費の負擔關係並小作料等

代用食

粟から高粱へ

原因は粟の產地高

仁川稅關所管貿易狀況

仁川稅關に管內の群山、元山、城津、淸津、雄基、淸津等の支署出張所から報告して來た貿易の狀況を見るに城津淸津雄基方面は從來と何等變つた點もなきも群山元山方面では滿洲に新國家建設以來、鮮米凶作の代用品として殴々輸入されて居た滿洲粟は一層高粱の輸入が特に增加の趨勢を示して居る。而してこれが原因は滿洲粟も產地高騰の爲め相場が高くなつた事と不景氣の深刻に依り割安にある高粱の需要を喚起するに至つたもので汽船便以外鐵道便で輸入される數量を加算すると高粱は相當の額に達し貿行は何所も頗る良好の模樣である

爲替市場

反動で强調

【東京電報】十四日爲替市場は米且二十一弗七十五仙と前日に比し三十七仙二分の一の暴落に拘らず前日來爲替管理案の內容發表で下げ過ぎの反動から强調に轉じ對米三十一弗二分の一、對英一志八片十六分の十一買の寄付から次第に向上し正午には對米英とも八分の七買唱へを見たが買手はなく一ポント高唱へで前日より二ポイント高値、大勢は三十弗甄れ說あるも當分三十二弗を中心に小幅に動きか

鰯油運賃

協定漸く成立

本年度鰯油運賃協定に關し一手販賣組合である鮮鰯からは山田產業部長東上して合同油脂と折衝中であつたがこの程いよいよ協定成立を見るに至つた。なほ協定內容に關しては二十日頃山田氏歸任の上でないと明白でない模樣である

全國穀物

輸移入商

鮮航支持決議

昨秋大阪、神戶及東京穀物輸入業者に依つて組織された全國穀物輸移入商組合總會は去る四月二十六日東京に於て總會を開催、新しく横濱、名古屋の兩組合加入を承認し更に鮮米積込に對しては鮮航同盟を支持し右以外の船積は絕對積込せざることに決議した

公債市況

東京國債市場止午前配▲甲號五分利八八、五〇▲第三回五分利八七、一〇▲二回四分利七四、一〇▲廿二年もの八八、四五▲廿八年もの八八、二五

京城手形交換高（十四日）
枚數　二、六四〇枚
金額　一、一〇六、七七七圓

仁川脫退理由

穀聯の仁穀無視

仁穀某幹部語る

仁川穀物協會が京仁鮮米運賃の協定に對し聯合會との契約を脫退して鮮航同盟と單獨交涉を開始するに至つた理由に付き同協會の幹部は聯合會の態度に憤慨して左の如く語る

今回の運賃問題に付き聯合會では獨り仁川が鮮航と單獨行動を取りの如く發表せるも現在仁川に割込んで居る汽船は最初鮮商穀物組合の契約によつて長期に計航したものである又忠南の穀物組合は鮮航同盟へ長期に寄港を要求したのが一蹴された爲め大阪大穀會と提携して阪野汽船を支持する事になつたものであるそうして大阪大穀會では態々所員を仁川に派遣して鮮米の買付を爲す事になり吾々之れと取引をせざるを得ない立場に至つた事を聯合會では充分に諒解しなかつた運賃協定の際にも鮮外船に積込內地の荷主とは一切取引を行はない事を鮮航同盟と更に契約を結ぶが如きは聯合會として仁川の立場は何等の考慮もなく寧ろ仁川の商へを殺する如き契約であるから吾々脫退せざるを得なかつたのである殊に仁川は白米の精產地として大阪の會員とは最も取引が多く從つて飯野汽船が大會の支持により入港して來る以上は如何としても聯合の協定に應ずるとともに鮮航同盟と同時に單獨交涉をすることになつたもので若し聯合會が仁川の立場を少しも考慮しないかつたことはげ仁川が徒らに紛擾せしむるが如く云はれるとは全く諒解に苦しむ所で甚だ遺憾に堪へないと思ふてゐる吾々

株式

氣配區々の浮動

材料夥多乍ら手掛難

前場　好材料散見乍ら買氣續かず區々に高下の折柄、朝來は日銀利下げ說擡頭もさまで買はれず、爲替の二弗台割れあるもスチールの一弗方の崩落米相三十五錢安生糸の模狀に買氣委縮し、東新百五十三圓五十錢朝新二十二圓十錢拓新十二圓八十錢と氣配甘に始り、續いて東新は賣地高にヂリ高を呈し四圓丁から四圓二十錢と底意堅きを示して止め、大新六十八圓の步みをつけたが引不申、朝新は二圓丁の步みから止めの二圓十錢と低迷し、拓新二圓九十錢の步みあるも又引不申、前日に比し東新三十錢高朝新十錢安であつた

後場　材料難に氣配甘に始り後デリ高の機先、後場は休日控へに氣勢揚はず、東新百五十四圓二十錢大新六十八圓四十錢朝新二十二圓二十錢拓新十三圓丁と保合に始りしも見送られ勝ちに氣配呆けを呈し別項の如く引けた

の相場の變つた型となつてゐる、頃來の市況に徵するもこうした特長がハッキリと受取される。通常の相場に於ては上げ五、下げ三日が相場の當とされてゐるが此處ではその逆をゆくかの形である。これと云ふのも强弱ともに先は高いとの信念に一致してゐるからで、現實に危惧を感じて買込んだ弱氣も樣變りと見れば根底が强氣襯だけに忽ち腰を破つてしまふ。それで上進する素質が多いのだ。然して此處と共に注目すべきは强氣が好材に圍まれてゐるにもかゝわらず極端に警戒嚴重な點であらう積極的に高値を買進む氣力がない然し安ければ透かず買ふの態度にある。これが相場の伸力が鈍かない原因であると共に亦下げない有力な原因となつてゐる、相場のかゝる地合より見て株價はなほも鍛鍊時代を脫せずと見るが妥當と解される。まづこの鼻の推移として强氣が證買入れで、漸次買方强となり、一方弱...

在米の整理安あるか

買替は結局影響薄

大阪堂島取引所 廣瀨弘氏談

甲和會の打合せの爲に入城した大阪正米界の巨頭廣瀨弘氏は正米から見た米價の前途觀につき左の如く語つた

旣に鬪つてある通り金融其他の關係から全國を通じて在米は非常に多い大阪の在米數は鮮米百十萬俵內地米（政府の買替へで判然しないが）大體百七、八十萬俵合計二百九十萬俵からあるといふ狀態で近年珍らしい在米高である又大阪丈けでなく九州及東北に至るまで各集散地には相當の在米があり其の爲にもつて來て朝鮮各集散地も非常の在米で實に珍らしい現象である

昨今の消費狀態を見るに內地米が從つて鮮米の買替へのため割高になり大阪に於ける消費も八、九分通りは鮮米である處が政府買替への古米は地方に行つて其の身替りに新米を買ふ（六年度產米）が出てくる故に政府の買替へは尙算にかゝらぬ古米を買ふのであるから一時的には强材料となり相當の效果はあるものと思ふが消費が殖へて來ても鮮米の大阪在庫は百十萬俵もあり朝鮮產地にも相當の殘存米があるのであるから內地米が割高で鮮米の消費が進れる上に今月末から來月には端境の逢來米が出廻るから消費は此の鬪安品に移り延びて鮮米の消費も進れることになる

先づ今日の在米狀態から見ると消化は頗る困難で而かも梅雨期を控へてゐる關係上一時的在米の整理安がありはしないか、眞の買は其の整理後でなければならぬと思ふ然し其の間財界の推移、政府の政策等により如何に變化を來すかは後日を許さない

東軟西硬を玩味

當面は前衛戰

二十三日招集の議會開會に日銀利下げも當然行はれるとの觀もされる影響ない點から見れば、これは早くも織り込み濟みのものと言への半端物であらうとされて居る

期米

寄安後徐々締る

殘存相場一巡の風情

前場　昨後場殘存米の多い事と政府買替米に對する地方感觸等の殺到に人氣を惡くして聯く氣崩れせる際とて、今朝は殘存米が三千二百八十餘萬石の數字を示したるも販地としては大した影響なく與市場は前日下げ續いて居た丈け割安と見る買物高みに

後場　前場殘存相場一巡の風情に寄深押し後引締めの機先、後場は各地の好調をうけて當一圓十九錢中先二圓〆一錢と手堅く、續いて二圓丁を續けたが、環境に又軟調を兆し二圓臺割れの九十一錢もつけ別項の如く大引けた

當一圓五錢中一圓四十錢先二圓臺割れの一圓九十五錢

なほ惡化か

前日の暴落は殘存米の增加見越しに政府五十萬石の買替へに對し地方筋の興奮者殺到に氣崩れを誘致し今朝は又政府の發表された殘存米が三千二百八十餘萬石と云ふ意外の增加に一層人氣を惡化せしめ

殘存相場一巡

反撥の順序か

京城延べ

殘存中心の下げ一巡

前場　前日來殘存米發表を中心として波瀾相場を出現し不勢を示した折柄、朝來は愈々地殘存米總計三千二百八十四萬石と發表を見て各地不勢をうけ一回六末二十一圓五十錢と十一錢安寄付き、忽ちの五十九錢もつけ、五十五、六錢の小戾合を續け四回には寄物も出で四十三錢迄まで押したが、販仁との下げ一巡模樣に締め六回には六十一錢もつけ六末五十六錢と小康狀勢に終つた。寄引値、算定、出來高左の如し

寄引値	▲一圓六末二一五〇…二九▲二圓六中二一四〇…三九六末二一五七…五五▲三圓六末二一四五三…五二▲四圓六末二一五七…一五五七▲五圓六末二一六一…五六
算定	五中二一一〇〇五末二一二〇六中二一二六〇六末二一二六〇
出來高	一萬三千五百五十石

後場　前場各地安に殘存相場を出し後引締り足の氣先、後場は販仁の手堅きをうけ一回六末一圓五十八錢と寄付き、この邊の小戾合を見せたが又復軟化し三回には四十七錢もつけ別項の如く大引けた

京城　一等精白米十六圓餅白米廿圓丸キ合格玄米三等廿一圓四錢廿四圓七十錢今摺ヽ米上廿四十錢下十九圓千錢粉六錢一中五錢九下五錢七

大豆　龍山一一、二〇長湍一〇、四〇湖川一〇、四〇載原一〇五〇

仁川　丸キ丸チ石拔三等二十一圓角チ二十一圓十錢玉箇二十一圓三十錢角チ四等二十一圓九十錢一等白木丸仁印八圓八十五錢籾良種六錢一厘在來種五錢九厘で正米は既に高値から一圓以上下げて居る際とて何れも產地相場過當無に手來き商狀である

群山　人氣の集中の殘存米は當經的に軟材料化し人氣一寸不味く奧地よりは相當買物ありて寄付押へ午に買方成行見の見送りに氣配三、四十方間かれ丸セ三等二十一圓十錢四等二十圓九十錢見當を唱へた

大阪市中在米高　十四日現在は二百八十一萬四千百四十八俵と前日の在米高に比較して三千九百六十三俵の增加である

東京深川在米高　十三日現在は百廿一萬九千四百〇六俵と前日の在米高に比較して一萬二千七百九十俵の增加である

株式（十四日）

銘柄	寄付	大引	高値	安値
朝取　前	[illegible]	[illegible]	[illegible]	[illegible]
朝取　後	[illegible]	[illegible]	[illegible]	[illegible]
同新　前	[illegible]	[illegible]	[illegible]	[illegible]
同新　後	[illegible]	[illegible]	[illegible]	[illegible]
拓新　前	[illegible]	[illegible]	[illegible]	[illegible]
拓新　後	[illegible]	[illegible]	[illegible]	[illegible]
鐘新　前	[illegible]	[illegible]	[illegible]	[illegible]
鐘新　後	[illegible]	[illegible]	[illegible]	[illegible]
大新　前	[illegible]	[illegible]	[illegible]	[illegible]
大新　後	[illegible]	[illegible]	[illegible]	[illegible]
東新　前	[illegible]	[illegible]	[illegible]	[illegible]
東新　後	[illegible]	[illegible]	[illegible]	[illegible]
安取　前	[illegible]	[illegible]	[illegible]	[illegible]
安取　後	[illegible]	[illegible]	[illegible]	[illegible]

大株短期・**大株長期**・**東株短期市場**・**東京現株**

銘柄	寄付	大引	高値	安値
大新	[illegible]	[illegible]	[illegible]	[illegible]
鐘新	[illegible]	[illegible]	[illegible]	[illegible]
日產	[illegible]	[illegible]	[illegible]	[illegible]
東新	[illegible]	[illegible]	[illegible]	[illegible]
日糖	[illegible]	[illegible]	[illegible]	[illegible]
東株	[illegible]	[illegible]	[illegible]	[illegible]
東新	[illegible]	[illegible]	[illegible]	[illegible]
鐘紡	[illegible]	[illegible]	[illegible]	[illegible]
郵船	[illegible]	[illegible]	[illegible]	[illegible]
東株	[illegible]	[illegible]	[illegible]	[illegible]
新株	[illegible]	[illegible]	[illegible]	[illegible]
銀新	[illegible]	[illegible]	[illegible]	[illegible]
東拓	[illegible]	[illegible]	[illegible]	[illegible]
富士紡	[illegible]	[illegible]	[illegible]	[illegible]
日石	[illegible]	[illegible]	[illegible]	[illegible]
日毛	[illegible]	[illegible]	[illegible]	[illegible]

京城短期建玉表

銘柄	賣方	買方	建玉數
朝取	[illegible]	[illegible]	[illegible]
大新	[illegible]	[illegible]	[illegible]
鐘新	[illegible]	[illegible]	[illegible]
拓新	[illegible]	[illegible]	[illegible]
東新	[illegible]	[illegible]	[illegible]
安取	[illegible]	[illegible]	[illegible]

期米（十四日）

◎朝取仁川・東京期米・大阪期米・鮮內各取

限月	當限	中限	先限
前場	[illegible]	[illegible]	[illegible]
後場	[illegible]	[illegible]	[illegible]

市況（十四日）

◇大阪棉絲　◇大阪棉花　◇橫濱生絲　◇大阪砂糖　◇鐵平鋼　◇現物綿紗　[illegible]

海外銀貨市況	
倫敦銀塊	一七片八分ノ一
米國銀塊	二八仙
印度銀	五十五錢安
スケール株	二七弗四分ノ一
アナゴンタ株	五弗丁度
日米爲替	三一弗〇〇分ノ七
英米爲替	三弗六五仙三分ノ一
紐育銀塊	二八仙〇〇分ノ二〇

寛永[illegible]

[illegible]

(12)

暗殺行 一の一

部屋の中には、行燈が一つ灯つてゐるだけであつた。廣い、冷たい、暗い部屋で、たつた一人、源太兵衛は、その薄暗い灯の中で、ぢつと考へ込んでゐた。

（駿成功から、藩兵を擧げるために、紀州賴宣公へ、援兵をしてくれと申し込んできたといふが――）

德川の方針から云へば、恐らくは許すまい、賴宣、いかに、剛勇とはいへ、將命に叛いての出兵も、仕得ぬであらう。さすれば、天下、見渡した所、この君の外にない―）

源太兵衛は、沼城三郎右衛門等の同志として、忠長を奉じて、倒幕の兵を擧げる爲、忠長の浪人數集に應じて、駿府へ召抱へられたが――さうして忠勳を積んで、忠長のお氣に入りにまでなつたが、それは、容易ならぬ仕事であつた

か？わしは、かうして安樂にゐるが、沼城などは、家老次席から、すぐ、貧しい暮しになつて、定めて難儀をしてをらう――然し、それは、初めからの覺悟であつた）

源は、屏を眺へ立てゝ、ぢつと、考へ込んでゐた。

（太閤恩顧の武士で、德川へ反抗したのは、石田三成唯一人だけであつた。その三成が、あゝして捕へられたのに、三成の家來は、誰一人として、主を救けうとしたか

一戰するのも一策、又、沼城らの手によつて、直に、家光を討取るのもいゝが―」

源は、かう考へてきて

（然し――人間は、貧しくなると餘程の大丈夫でも、變心しやすいものだ。餓の前には、我子をさへ賣るのが、世の常だ。同志が、皆のまゝの心でゐてくれるか、何う

いかに、忠長が、家光に反感をもち、又、反抗してゐるにもせよ忠長の家來の大半は、旗本の二三男や、彼等は、次男として、三男として、一生を、捨扶持で送らなければならなかつたのに、忠長の爲に召抱へられて、新規に家を起す事ができたから、忠長へ、及びさういふ風に推薦してくれた土井大炊へ、家老へ、十分に感謝してゐる人々ばかりであつた。だからかうした人々へ、自分の計を打明ける譯には行かなかつた―と云つて、得體の知れぬ、浪人から召抱へられた人々と、計る事もできなかつた。

『兵を支那へ出して、支那を征服するといふ事も、武士としては、會心の仕事だ。』則も無い正則公を配所で、悶死させた家老にも恨みがあるが、異國を征伐する―沼城に說いたなら、彼奴も、必ずしも反對はしまい。暇をもらつて說きに行くか？――これも、一策―又、忠長を、擁して、久能山により、彌陀の險を扼して、德川とつた。正則公は、最後まで、秀賴公の爲に、何事もしなかつたのを、後悔なされてゐたが――わしは、きつと、そのお志を繼ぐぞ。天下、誰一人として、武門武士の意地を示す者の無い世の中に、源太兵衛唯一人、弓矢の意地を存じてゐたと、廢れ果てた世の中へきつと、示してみせるぞ。正則の武士を生かし、その靈を慰めると共に、眞の武士の魂を見せてやるぞ）

源太兵衛は、居眠りでもしてゐるやうに俯いて、頭を、身體を、搖がせながら、考へ込んでゐた。

その、源太兵衛の耳へ、さらつ、と衣摺れの音が聞えた。

（女らしいが――）

源太兵衛は、ぢつと、居眠りの形をしてゐた。

（何處へ――今時分？）

その物音が、もし忠長の部屋の方へ行くなら、すぐ、咎めようともう一度、物音のするのを待つてゐたが、衣摺れは、それつきりしなかつた。

（自分の樣子をうかゞつてゐるな）と感じた時、さらつと、又聞えた。

國粹銘菓　たちばな

○桑野健治商店　仁川府海岸町三丁目　朝鮮取引所米穀部取引員　電話長三九番六三九番

京城日報
朝刊 夕刊
本紙朝夕共十二頁

時宗と日蓮
本書は賣上利金を以つて滿蒙出征軍に壹千部寄贈し大評判を博しつゝあります
國難打開の進路を示す
澤田謙先生の大傑作現る
◇日蓮と時宗の時代は日本の國難中の大國難時代であつた。
◇承久の亂に引續き三上皇遠島の如き逆さま事が平氣で行はれてゐる。
◇思想宗教の紛亂はその極に達し大地は鳴動し天宙には火の柱立昇り。
◇外よりは歐亞に跨がる大勢力蒙古軍が來襲し人心恐々たる有様だ。
◇正に未曾有の大國難だ！
◇此時日蓮と時宗二大英雄は現れたそうして神も佛も人も上下一丸となつて日本を守つたのだ。
日蓮の立正安國論の上書に始まり、他國侵略難を豫言青年執權時宗の英斷、日本武士の目醒しき奮戰非戰鬪員に加えたる蒙古軍の残虐、神風！
定價壹圓參拾錢 送料四錢

大滿洲國
長井修吉先生著 ○出版使命を果す良書はこれ
一、新天地滿蒙の開拓こそ眞に國家的大事業だ。
一、我が軍部は苦戰善戰して寶土を開いたのだ。
一、政府は種蒔きで國民は種にならなければならない。
一、大和民族の發展の爲に人類の幸福増進のために。
△聖上陛下、日本周圍形勢圖
△滿洲國と執政、溥儀氏圖
△地理、人情、物産等、滿洲國の事情一目瞭然讀者の要求にピッタリとくる。
△別册附録 滿蒙旅行案内 日支語辭典
定價壹圓 送料拾錢
發行所 地踏社 東京市小石川區丹崎町九四番地 電話小石川二四八五番 振替東京六四〇七八番

火災保險の開祖
東京火災
火災保險 海上保險 運送保險 傷害保險 信用保險 盜難保險 自動車保險 硝子保險 森林保險
本店 東京市麹町區大手町一丁目
支店 大阪・京都・横濱・神戸・名古屋・仙台・福岡・京城
代理店 内地滿鮮支那印度南洋歐米主要地三千七百余ケ所

フンドータカ醬油
フンドータカ黨 絶對大多數
高杉醬油釀造場
高杉味噌

高等教員 實業教員
文檢受驗生
六月號 定價五拾錢
◇文檢試驗委員受驗準備指針
◇春季文檢本試必勝準備急所
◇實業教員豫試受驗準備對策
◇高等教員檢定受驗準備指針
◇秋季文檢各科受驗合格實記
◇文檢受驗準備參考學科講義
◇文檢本試豫試問題模範解答
◇文檢本試合格口述問答公開

受驗生
六月號 定價四拾錢
男子專檢全問題詳解
女子專檢全問題正解
受驗生の保健知識

教員受驗生
六月號 定價三拾錢
◇小學校教員檢定受驗準備法
◇六月施行小學教員檢定案内
◇小學校教員檢定試驗合格法
◇昭和七年教員入學試驗問題
東京神田小川町卅七 大明堂 發行 振替東京四七七八八

定本 唐宋八家文讀本
二松學舍専門學校教授 國學院大學教授 蘆洲 池田四郎次郎先生著
內容見本

皮膚病にアスター
痕を殘さず奇麗に治す
アスターの驚異的キヽメ
アスターは、皮膚に最も吸收し易く、少量の使用により直に其特有の强大なる
殺菌 消毒 收斂
の三作用を完全に發み、皮下にひそめる病原菌を殺滅し同時に患部のかゆみを止め、臓汁の腐敗を防ぎ、分泌を制限し、上皮の再生を促し、他薬で効なき頑固な皮膚病も速に快治す
【適應症】
▲田虫 ▲いんきん ▲水虫 ▲ひぜん ▲はたけ ▲しらくも ▲かゆがり ▲にきび ▲たゞれ
其他小兒のクサ吹出もの、かみそりまけ等には絶對無刺戟のアスターが最も安全に好適で且つ水劑の如く揮發せず、充分藥効を奏す。
包裝 約一〇瓦入 〇、三五 チューブ入 〇、五〇 約四〇瓦入 一、〇〇
發賣元 大阪 東京 丹平商會

ライオン歯磨
寢る前のライオン歯磨はむし歯を豫防します。
ライオン歯磨の品質香味は斷然群を拔いてゐます。

本舗 株式會社 小林商店
東京・大阪・名古屋
A40—7.3

ヘチマコロン
五月はスポーツ季節
爽やかな青年もヘチマコロンの愛用により馥郁たる朗らかさを添えます
快活と典雅とは近代の道德です
ヘチマコロンはお肌膚を根本からとゝのへます
ヘチマコロンをいつも御愛用になれば氣持がサッパリします
お化粧下や白粉のとき水
洗顔後や湯上りにも
又お髭剃りのあとにも
コロン御愛用が一番です

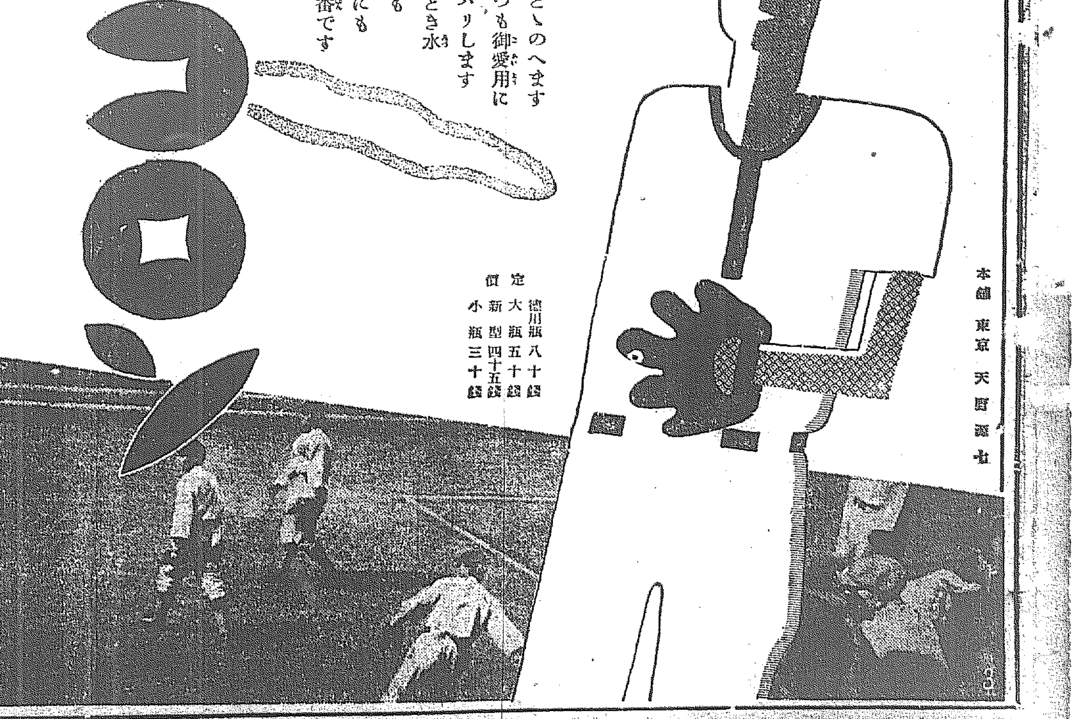

定價 徳用瓶八十錢 大瓶五十錢 新型四十五錢 小瓶三十錢
本舗 東京 天野源七

調査團の心境
根本から好轉す
滿洲に對する方針に重大錯覺を發見して
調査の遣り直し

【奉天十四日發電】北滿調査中の國際聯盟調査委員は過去の滿洲が支那の領土であつたもの、內政外交その他の行政に於て恰も一獨立國の觀を呈してゐたことを認識し、同時に事變後の滿洲國の出現は必然的結果たることを認めるに至つた結果、鐵道問題、その他從來滿洲に於ける各種の日支紛爭問題、南京政府、學良軍及び北滿に勢力を有する露國との關係等複雜な關係の下に惹起されたものなることを明確に知つたので、調査委員側は派遣當初支那領土の純然たる一部として見てゐた滿洲なるもの、方針に非常な錯覺あるを發見し、最近調査方針を根本的に變革するの余儀なきに至つたが、右調査の新方針に基づいて、委員側は鐵道問題その他數十項目に亘る質問書を十二日奉天總領事館に提出し來つた、これが回答書作成のため奉天總領事館は森島總領事代理初め目下大繁忙を極めてゐる

調査團會議 顧維鈞も參加して

【哈爾賓十四日發電】十四日一時間半に亘る露國總領事館に於ける聯盟調査團の會議は顧維鈞も初めて參加したが、會議の內容は去る十日來蒐集した資料を基礎に主として、北滿に於ける日本軍の兵力、白系露人の北滿に於ける政治運動、白系露人と日本との關係、北滿に於ける日本人の現狀、北滿事變前後の狀勢、北滿の一般狀況等につき意見を交換したものである

邦人側との會見は大成功

【哈爾賓十四日發電】十四日リツトン卿との會見後高橋居留民會長、加藤商工會議所會頭は交々語る
多年の排日侮日の實例を擧げた五十數頁に亘る英文の陳情書を提出し、事變勃發の不可避性を強調し、リツトン卿以下一同は充分諒解し十四日の會見は大成功であつた、なほ調査團はロシアより哈爾賓市を武力を以て回收したこと、土地問題の說明に非常に興味を持ち、對露問題には言及しなかつたと

避難民收容所を視察

【ハルビン十四日發電】聯盟調査團は十四日午後二時より舊東北政權兵匪に迫害され各地より朝鮮人避難民收容所にある鮮農二千名の悲慘な現狀を視察したが多大の感動を與へた

滿洲事變費總額 二億五千餘萬圓 承認濟みも合して

【東京電話】七年度滿洲事變追加豫算は陸海軍と大藏當局と折衝の結果十四日までに大體左の如く內定した

陸軍	二二四、二〇〇千圓
海軍	三九、七〇〇
外務	五、五〇〇
關東廳	二、六〇〇
朝鮮	三〇〇

而して大藏省は滿洲上海今後の狀勢を考慮して遺憾なきを期し、滿洲事變特別豫備金二千萬圓を臨時部に計上するに決した、依つて之等を合すれば事變總額は一億九千二百三十萬圓となり、既に承認濟み事變費四、五月分及關東廳の分を合すれば約二億五千二百十七萬圓となり、當初の豫定額二億圓を超ゆる約五千萬圓となる見込である、なほ事變費に豫定された軍事公債約四千萬圓は一般會計に廻される事となつた

陸軍首腦部 引續き協議

【東京電話】陸軍では十四日午前十時から首腦部會議を開き十二日の會議に引續き對支、對聯盟等當面の重要問題を協議した

日支文調印 回訓あり次第

【上海十四日發電】停戰協定日支文案中字句修正に關する支那側の回答は十三日夜公使館に達し、我が公使館は十四日朝政府に請訓したので回訓あり次第調印することとなるが、多分十六日となるべく調印者は我方は田代、島田兩參謀長、支那側は郭泰祺、黃強、戴戟等が會合して行ひ、重光公使、植田中將は持ち廻りとなる事は前回と同樣である、なほ中立國側の立會はないこととなつた

郭泰祺退院 調印には出席

【上海十四日發電】弘恩病院に入院加療中であつた郭泰祺は十三日退院して佛租界の自宅に歸り當分自邸で休養するはず、なほ郭は日支文協定調印には出席可能の模樣である

勅使秩父宮殿下御參列 故ヅーメ大統領追悼會へ (寫眞は佛大使マルテル氏に御握手を賜ふ)

陸戰隊と憲兵が邦人保護に當る
約二千六百名駐屯す 上海派遣軍の引揚後

【上海十四日發電】上海派遣軍の全部引揚げ後は專ら海軍陸戰隊及び憲兵を以つて居留民の保護をなすが、その數は陸戰隊約二千五百名憲兵約百名で、陸戰隊は事變前の八百名に比し約三倍の人員を上海に駐屯せしめ、治安維持を圖るに決した

排日取締 …支那が自發的に…

【上海十四日發電】確なる筋の消息によれば南京政府首腦部は日本が自發的に迅速に撤兵を行ひ誠意を見せた以上支那側としても對外的手前もあり、此の際自發的の排日取締を行ふ要ありとなし、近く排日取締令を全國に發せんとする意向が有力であると、しかして外部に現はれた國民會議反對の空氣と異り、事實は相當彼我の間に話が進んでゐると

上海歸還增加

【上海十四日發電】停戰協定成立後內地に避難した邦人の歸還する者增し十三日迄に七千五名に達した、なほ現在居留邦人數は二萬一千名である

全國有價證券 時價總額二百二十九億圓

【東京電話】東株調査=五月一日現在全國有價證券の時價總額は株式百八億一千二百萬圓、債券百二十一億三千五百萬圓、計二百二十九億四千七百萬圓で、前月一日のそれと比較して値下り三億八千九百萬圓、現內閣成立直前の十一月一日分に對照すれば十億八、九千萬圓の值上りである

治安維持に確信あり
戰鬪能力の完備で 植松指揮官の聲明

【上海十四日發電】わが陸軍撤兵後の警備に關し陸戰隊植松指揮官は聲明に代へ左の談話を發表した
陸戰隊は今後撤兵事件前の約三倍の兵力を殘留しその他裝甲車戰車、火砲の新鋭をもつて裝備を一新したから事實において事變前の戰鬪能力に數倍するものがあるとおもふ、また當方面における實戰の體得は再びかゝることを豫期しないが若し萬一今後當方面の作戰を行ふ事ありとするも、過般の如く地理その他の事情不明に苦しむことはないと思ふ、從つて予は陸戰隊指揮官として共同租界の分擔區域を完全に確保し得る確信をもつてゐる

不信任案を總會に諮る 民政黨協議會

【東京電話】民政黨の對議會策協議會は十四日正午東京會館に開會若槻總裁以下幹部二十餘氏出席、若槻總裁より挨拶あり、町田幹事長、小山總務を座長に推し協議の結果、小山、松村、永井その他諸氏より經濟不況、私鐵買收、蠶絲生絲處分等を主題に不信任案を提出すべしと主張したが、これは更に總會にはかることゝし、懇談一致邁進を申し合せ午後四時散會した

私鐵買收問題で 貴院活氣立つ
政府の放送宣傳に 有爵議員連は憤慨す

【東京電話】私鐵買收問題を中心に貴族院側の對議會策は果然活況を呈し、研究會では十六日會合し研究會としての最高方針を定め、十六日には政務審査部の第六部會を開き久保田次官を招き買收案の說明を聽取する筈、更に公正會は十六日午前十時より政務調査部の臨時緊急第七分科會を開き、床次鐵相の出席を求め說明を聽取し、二十三日再び久保田次官と鐵道會議員大井成元男より鐵道會議の說明を求め最後の態度を決定する筈、而して目下のところ悲觀主義をとつてゐるが、政府の一部では貴族院は七月十日の改選を控へてゐるため政府提案に反對は出來まいと都合のよい放送宣傳をなせるものあり、有爵議員連は憤慨の意を抱いて貴族院としては全く公正公平な立場で協贊の任に當るべきであるとなし、何れも強硬なる態度を持してゐるのでその成行は注視されてゐる

汚い議案に 議論の咲く
汚物軌道輸送に關する豫算外義務負擔の件で 十四日の京城府會

京城府會は十四日午後二時四十分より府會議室に開催、三十九議員出席(七議員缺席)
一、議案第三〇號衞生試驗手數料條例中改正の件(細菌的又は寄生蟲卵的試驗に就ては當分の內手數料を徵收せず)
菅氏より他の病菌試驗にも擴張されたき旨希望し山中、中村兩氏より改正條例附則の形式につき質問あり藤本衞生課長の答辯あつて、讀會省略可決確定。次いで
一、第三十一號議案土地建物處分の件(順化院改築財源として黃金町五丁目、桂洞、苑洞等の府有地及び右土地建物を賣却せんとするもの)
◇金思演氏 寧ろ都市の中央にある瑞麟洞の不衞生的な柴炭市場附近を賣却してはどうか
◇藤本課長 適當と認めてあの地を選定したのであつて別に差支へなしと思ふ
これにて讀會省略、原案通り可決確定
一、第卅二號議案 府外給水の件(新堂里の三氏に許可)
◇富田氏 給水幹線新設の內容如何
◇中村氏 露島水源地の擴張工事に於て豫定通り給水出來ぬ場合如何
◇町田土木課長 給水幹線新設によつて二七八戶に給水出來るなほ露島の擴張工事による井戶三四本の水量は限定水量六十萬立方尺中の幾分は濁水のために使用出來ぬ之が原因は調査の結果鐵管の錆、水中の砂、蟲等によるものでこれ等を完全に除去するには少くも秋までの時日を要する
これにて原案通り可決確定
一、第卅三號議案 汚物軌道輸送に關する豫算外義務負擔の件、向後十年間東大門汚物積替場から龍頭里堆肥場又は露島に輸送する屎尿及び塵芥の輸送を京城軌道會社に委託するもの
◇秋山氏 委託した理由、及び十年間の契約は長きに失しないか
◇藤本課長 現狀維持は困難で必要ある時は改訂する、なほ軌道による時は輸送料は著しく低減する
◇近藤氏 (一)現在約一萬圓の屎尿汲取代の滯納あるに係はらずこのまゝ肥料會社との契約を持續出來るか(二)汚物の處分場として水源池を有する露島は不適當ではないか(三)軌道會社の保證金五千圓の根據如何
◇藤本課長 (一)肥料會社との契約と輸送とは別個に考へねばならぬ(二)衞生上差支のなき方法を構ずる(三)府の施設の無償使命に對し契約解除の際原狀に復せしむるだけの金額である
◇杉氏 軌道會社に委託せばどんな利益があるか、數字的に說明を求む
◇藤本課長 輸送料は年々一萬五〇四圓を要して居たものが軌道利用によつて七、八〇〇圓となる、現在の豫定輸送料は一五、五〇〇圓乃至一六、〇〇〇圓である
◇中村氏 將來萬一衞生上支障を來す場合如何
◇藤本課長 露島で消化し得る程度に止めて輸送する積りであるから衞生上心配無し
菅泰祖氏の動議にて質問を終了し第二讀會の討論に入る、茅野氏等は自家用に乘るは輕々に賛成出來ぬ旨を述ぶれば、藤本課長前說を繰返し竹內、齋藤、秋山等の諸氏が賛論百出、火花を散らし金思演氏の動議にて討論終結、讀會省略の動議一致原案通り可決確定す、
一、第卅四號議案昭和七年度京城府歲出豫算追加更正の件(軌道會社に汚物輸送委託の結果汚物掃除費中人件費、輸送費に變更を來したるによる)
これは各讀會省略原案通り可決確定、これにて當日の議案全部を議了したが議頭外の質問ありとて、
◇金思演氏 パゴダ公園は公園としての手入れは甚だ不行届である
◇井上議長 管理權を本府から移管の上で適當處置する
とて當局の意圖を質ねれば此の時定數を缺くため流會となり午後四時四十五分散會

八萬五千圓を 仁川府で負擔す
東洋紡織分工場へ 府議懇談會で決定

【仁川電話】大阪東洋紡織會社仁川分工場の設置問題は去る四月十六日大阪において同社重役及仁川松島府尹、吉田商議會頭等會合ひの上、契約を見るに至つたが、その內容は仁川府に於いて同工場敷地二萬坪社宅敷地五千坪合計二萬五千坪を一坪五圓で會社に提供、その他備の設備、敷地均らし等合せて八萬五千圓を仁川府で負擔することゝなつた、しかし右事項は府會の承認を得て監督官廳の認可があれば正式の契約となることになつてゐる、仁川府においては、土地の買收に着手することになり、十三日午後四時から府會議員の懇談會を開いて滿場一致で可決、不日府會を招集して府としての決定を見る次第、監督官廳の認可を得ることゝなつた、しかして會社側のこの分工場に對する工費は約三百萬圓で、本年八月に仁川府から土地の引渡しを受けて九月に工事を着手し、明年八月竣工、九月から操業の豫定である、同社の使用職工は男三百名、女八百名、その外從業員約一千五百名に達し、仁川と

日銀發券制度
改正案の審議始まる 第一回特別金融制度調査會

【東京電話】第一回特別金融制度調査會は十四日午後一時半より藏相官邸に開會、會長高橋藏相以下各委員出席し日銀發券制度改正案を附議し、大久保銀行局長より說明後、審議を行つたが、特別金融制度調査會議案左の如し
第一 兌換券發行制度に關する件
一、保證發行限度を十億圓に擴張す
二、制限外發行は十五日を超え發行を繼續せんとする時は大藏大臣の認可を要することゝし日本銀行は十五日を超えたる制限外發行額に對し年三分を下らざる割合を以て制限外發行稅を納むること、但しその割合は時々大藏大臣之を定む
第二 日本銀行納付金制度採用の件
一、現行明治三十二年法律第五十六號に依る發行稅(制限內發行稅)制度及政府當座預金利子上納制度を廢止し納付金制度を左の如く定む
(イ)日本銀行は事業年度每に純益金より拂込み資本金額に對する年六分に相當する金額及日本銀行條例第十條に依り積立つべき金額を差引いた殘額の二分の一を政府に納付すること
(ロ)純益金より前記金額及納付金を差引いた殘額が拂込資本金に對し年四分の割合を超えた時は其の超過金額の四分の三を更に政府に納付すること
三、日本銀行條例第十條に依り積立つべき金額の最少限度を二十分の一と改む
第三 日本銀行參與會設置の件
一、日本銀行總裁の諮問に應ぜしめるため日本銀行參與會を設置す

原案通り可決の模樣

【東京電話】第一回特別金融制度調査會は午後五時散會したが同日は單に質問應答のみに終つた、十五日午前十時開會原案通り可決の模樣である

してけこれが實現の曉にはいちゞるしい讓步を見るであらう

水組調査會の 目的は見え透く
土改資金折衝を終へて 古庄事務官歸任談

【京城電話】朝鮮土地改良資金に關し大藏省預金部その他の關係方面と折衝のため約一ヶ月に亘り東上中であつた古庄本府土地改良部長事務取扱は十四日午後七時京城驛着列車にて歸任したが往訪の記者に語る
本年度土地改良資金の折衝は極めて無難であつた、受入資金の折衝は十日程に過ぎなかつたが、本日あたり閣議に上つてゐるだらうが、新規受入は大體に於て四百萬圓程度で話がすゝめられてゐる正確なことは公報に接して見ないと分らない、なほ昨年度殘額が百萬圓あるから本年度は合計五百萬圓の資金を土地改良事業に充當出來る譯である、本年度採算標準は昨年度に切下げた約八圓をそのまゝ据置くことにしてゐる、假令たとひ目下の樣に小額でも變更しない方がよいと思つてゐるが、更に云へばこの標準は出來ることなら低い程よいので、近年の水利組合受難もこの標準が高過ぎたところに一因を見出し得る慶南の洛東水利組合は地方民の要望もあることだし且つ又實地調査の結果を見ても餘り類例のない好適地だから、是非新計畫を樹立して遂行すべきであると思ふ、勿論本年度は不可能だが今年は先づ調査計畫を了へ、明年あたりから除々に着手しては如何かと思ふ、幸ひ窮民救濟事業の遂行で洛東江の河川改修工事が次第に完成して來てゐるから、洛東水利事業は從來一般の水利事業と異り、極めて低廉な費用で遂行出來ると思ふ、元來河川改修と水利事業とは實に因果關係の緊密なもので、洛東水利の樣なのがいはゆる本格的理想型である。民間の水利組合調査會と云ふものを農會が主體となり、私の留守中に生れたさうだが、その調査資料は土地改良部あたりから主として取つて行くのだらう、その目的とするところは既に見え透いてゐる、卽ち結局に於て水利組合の窮狀を國家の犧牲に於て救濟してくれといふ要望となつて現はれて來るに決つてゐる、それには補助金の增額とか、低利資金貸出額の增大といふやうな途筋を通ることもあらう

司法省の議會提出案四件

【東京電話】政府は臨時議會に提出すべき大部分の法律案を來る十七日の閣議において決定する豫定であるが、司法省よりの提出案は裁判所構成法中改正法律案、民事訴訟法中改正法律案、刑事訴訟法中改正法律案および手形法律案の四件で、裁判所構成法中改正法律案は來る十八日の樞府會議に上程可決を見るはず

仁川申込 廿日期限で 對鮮航會

仁川穀物協會から鮮航會本部に對し東鮮間直送鮮米夏期運賃改訂交渉方を本月二十日までの回答期限付で申込んだことは既報の通りだが、その申込み內容を仄聞するに運賃に關しては百二十萬石までの場合は百石當四圓と云ふ他地に比し特殊扱を要求し、且阪神地との關係は從來まゝ據置することを認めることを主張してゐる模樣なので鮮航側では恐らく申し込みに對し拒否の態度を取るだらうと見られてゐる

春繭豫想 原料不安で 十四五掛か

生絲は當先平均五百圓をわるの慘落振りにてこの値が春繭出廻期まで續くとすると今年の共同販賣は十五掛をわり込むかと懸念される卽ち生絲の當先平均を五百圓と假定し繭値基を前年の二百七十圓を踏襲するものとすると、共販は十四掛五分にしか當らぬことになる十四掛では自給肥、自家勞力の養蠶家でも苦痛である、すでに南鮮地方の大規模の養蠶家は全く不昌にて掃立を中止したものが多いが自然製絲會社の原料不安を來す、この際繭値基二百七十圓を割下げるの案もあるが、多くを期待し難く、又少しばかりの引下げでは實効に乏しい、たゞこの際、內地並掛見當であるとすると、前年のように共販に出廻る繭が減少して自由賣買が盛んとなり、製絲家の原料手當を更に困難にする

圓價 暴落續く 過渡的投資抑壓が必要

【東京電話】十三日のニューヨーク爲替相場は前月より二十五セント方暴落し、つひに三十一ドル八十セントとなつたが、近々三十日間に九十五セントの大暴落である、政府當局がこの際圓價暴落の防止策として爲替管理制施行前の過渡的な資本投資抑壓策を講ぜざれば爲替管理を見越し外貨投資を激成しその他ますます圓價を低落せしめる原因を除去することは出來ないとの說が有力となつて來た

要望づくしの 無盡總會
各提出議案を審議 記念日を設ける

【新義州にて生駒特派員發電】朝鮮無盡協會第九回總會は十四日午後一時十五分より平北道廳會議室に於て開催、會員提出議案の審議に入り、無盡記念日設定には異議なきも記念日の決定に關し議論續出して、兒島理事長掛りかねて意見を述べ、やうやく四月二十二日を記念日として全鮮一齊に無盡の宣傳をすることに決定、敎科書に無盡一節の編纂方陳情、無盡沿革史編纂、金組と協調方陳情、未拂無盡給付金保護規定改正要望の各案は可決、營業上影響ある營業稅改正へ方陳情、同業者間協力の件は各地協會に要望、協贊改善の件、施行規則中の無盡種類に關する件の各案は何れも保留について業者には重大關係ある類似無盡取締方願の件は各地協會の提案を一括附議可決し休憩、後安東無盡協會より滿洲に於ける無盡業の現狀報告あり、三時再開、業令小修改正要望は撤回、協會機關紙(雜誌)刷新の件は新役員に一任、低利資金融通要望各案は懇談會に移すと、無盡沿革史編纂の件は新役員に一任、費用は會費分擔比率によると決定、全國無盡總會派遣代表は抽籤の結果鎭南浦、馬山の二社に決定、三時半閉會した

朝鮮在庫米高 五月一日現在

五月一日現在朝鮮在庫米は農業倉庫、商業倉庫その他主要集散地を合せて總計二百六十五萬三千石であるが內仁川、長項、群山、木浦、浦項、釜山、馬山、鎭南浦、元山等の開港地の在高は百二十四萬二千五十三石でその內譯は左の通りである(單位石)

京畿	二六六、〇九三
忠南	二八、一三五
全北	一一八、四六一
全南	一八三、九四四
慶北	二五、三四五
慶南	四九九、二一二
平南	一八二、六九三
咸南	三八、一六二

電氣協會定時總會

朝鮮電氣協會では來る十六日午後零時半から左記次第に依り朝鮮ホテルに於て第十九回定時總會を開催すると
▲議事(午後零時半)▲政務總監告辭(午後二時の豫定)▲遞信局長訓辭▲講演『朝鮮電氣事業令に就て』遞信局副事務官坂上通郞氏▲『朝鮮の石炭に就て』殖產局技師高濟侃氏▲題未定東京帝大敎授工學博士大山松次郞氏▲懇親會(午後六時半)

總督けふ歸城
北鮮視察を終へて

【新北青にて高橋特派員發電】宇垣總督は十四日早朝城津海岸にて地引網を見物、次で漁業組合魚市場を視察して城津神社に參拜、在鄉軍人分會員と記念撮影をなし、記念植樹後、望洋亭にのぼり港灣及び市街を觀覽、郡守その他より移入貨物、特產品などの狀況を聞き、官民多數の見送りを受けて午前十一時廿分城津發、新北青に向つた、途中端川に下車、郡廳に於て民情を聽取、次いで北青着、郡廳、農學校、その他を視察してこゝに北鮮視察を終へ、十五日午前六時五十分京城に歸着することになつた

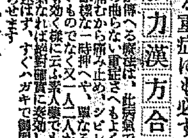
リウマチ せんき 神經痛 無料
如何なる重症にも必ず効く 強力漢方合理療法
本院が傳へる療法は、此病氣で骨の形の變つた方や、肱の曲らない重症さへもよくなる強力漢方療法で、痛むから痛み止め、シビレるからシビレ止めと云ふ樣な一時押へや、ゴマかしでなく又一人二人が治つたと云つて誰れにも効く樣に云ふ素人藥でもありません。此病氣なれば絕對確實に奏效しますから、あれこれと迷はず、すぐハガキで御問合せ下さい。無料で知らせます
奈良市小西町五〇 良成院

日本一の 鳥羽式アイスクリーム機 特許

夏の金儲とアイスクリーム商賣
チャンスを掴れば金儲は樂なもの 据付ればキツト客入りのヨイ鳥羽式を御使ひ
商賣の準備に お仕入は今 ●今割引あり
大阪市浪速區稻荷町一丁目 製造發賣元 中陽商店大阪本店

實用腕卷時計大特賣
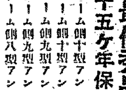
仲庭特選最優秀品特別提供 全部十五ヶ年保險證附
特約店募集カタログ進呈
◎クローム側十型アンクル十貳石入 五円
◎クローム側十型アンクル十五石入 六円
◎クローム側九型アンクル十貳石入 六円
◎クローム側九型アンクル十五石入 六円半
◎クローム側八型アンクル十五石入 七円
◎十八金側九型アンクル十五石入 十一円
◎十八金側八型アンクル十五石入 十二円
大阪九條通貳丁目南側四六 大阪川口局私書函貳番 仲庭時計店

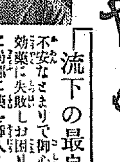
月やく 流下の最良手當法
不安なさまりで御心配の方、他の無効藥に失敗しお困りの方に夜れる時に局部に藥を挿入して流下する獨特の良藥あり、この藥は直接局部でトケテ作用し、安全に樂々流下す。手當は早くしなくてはなりませぬ。今すぐ御手紙で御申越下さい委しい說明書を無代で秘密に差し上げます
奈良市小西町 松葉ゑん

失業者 生活安定 難病 根治法 敎ユ
家庭治療で病氣は治せ無學男女無資本で其日から收益多大高尙の新職敎授す修業證學士號開業資格證を與へ治療具進呈ハガキ出せ說明書送る
大分縣西國東上マタマ 自然學院

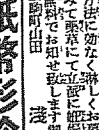
子のない奧樣方に
產婦人科醫の治療は申すまでもなく溫泉に藥に凡ゆる方法に効なく淋しくお暮しの奧樣方に私が最後に試みて妻の不妊症を全治し丈夫な子寶を得た秘法を無料でお知せ致します御手紙で御問合せ下さい
大和國生駒町山田 淺井きみ枝

●紙幣形珍書 三彰堂

らい病 不思議草
大阪市東區博労町一丁目五十一番地 志水齋山

若返り 珍具 獨身者の福音 ゴムはりかた 性慾調節妙器 男女子 早漏防止具 山口製作所

社說
議會否認傾向に對する抗議
民政黨の宣言

民政黨は『近時議會政治に關する思想が動もすれば人心を迷はさんとする傾向あるに鑑み、この際議會政治の威信を確立し立憲政治の認識に貢獻すべき責任を感ずる』との必要があるといふので、日前『議會政治の威信確立に關する宣言』を發表した。これからいよいよ議會の信用恢復乃至增進運動といふものが何等かの形を取つて現はれることであらう。

◇

そこで民政黨の宣言書の骨子を平明に約言すれば『議員に良くないものがあるので、議會そのものまで、國民の信頼を失ふやうになつた、とはいへ議會を否定したり反動政治を渉想するなどは國家の大事を誤るもので、以ての外の不都合である』といふのである。即ち近來擡頭しつゝあるファッシズムの如き、議會否認の傾向に對する抗議である。されば民政黨は、先づ以て議會の改善を行ひ、國民の信頼を恢復し、議會否認の傾向を匡救しようとするのであらう。

それは決して誤まれる方針ではない。が然しこれを以て十分であると爲すならば、それは認識不足である。でなければ民政黨が自ら缺點を蔽ふて國民に妥協を申し込むに過ぎないのである。

◇

何故なれば、國民の多數が議會政治に失望しつゝあるのは、議會そのもの、本然の機能に對する疑惑から來るものではない、政黨政治に對する信頼を裏切られたことに職由する。議會政治は即ち政黨政治である、かるがゆゑに議會政治が累せられつゝあるのである。民政黨今次の宣言は、この事に關して一言半句も言及してゐない。

詳しくいへば、或議員等の議會に於ける言動は勿論、それ等の私行までが議會の威信を殺ぐるもの尠くないために、國民はこれを嫌惡し、憂慮し、遂に愛想づかしをいふまでになつてゐるが、然しそれは或一部に於ける議會否認の傾向を釀成したる主因ではない。實は政黨政治、政黨內閣が國民の信頼を裏切つた、と思ひ詰めたゝめかのやうに思はれる。

◇

たとへば甲政黨が天下を取れば乙黨內閣の樹立したるあらゆる政策を變更し、あらゆる計畫を一擲して了ふ。玉石ともに葬くのだ、それが國民に如何なる迷惑をかけやうとも一切顧慮しない。否これを侍さざることが、無策無能を表白するものと誤信してゐるのではないかと思はれるくらゐである。而して自黨の政策を遂行するために必要である、といふに藉口して黨略のりに官吏の更迭を行ひ、以て黨勢擴張の具に供し、黨幹は其に地方自治體にまで深く根を下ろしてゐる實情である。殊に特殊會社理事者の地位の如きは、一種の利權扱ひにしてゐる。かくいへば、政黨內閣の側では當然否認するであらうが、國民は固く信じてゐる、實際な次第で、政黨內閣の施爲とさへいへば、何事にまれ疑惑の眼を向ける。民政黨內閣が、三菱內閣と呼ばれたる不快な記憶は、同黨員の胸底に未だ消去されてゐないであらう。現內閣が金輸出再禁止を斷行したことに、弗買ひを結着けて批評するものすらあつたではないか。金再禁といふが如き國家の大事を、一財閥の利害のために、それも僅に、數十萬圓の損得に過ぎないことのために、政府が施否を決する筈がないことは、何人と雖も疑ふの余地あらざるべきを、高橋藏相の人格の力が辛うじて衆口を箝ぎ得たる事實は、世人の記憶に新たなるところである。

◇

政黨政治の弊、これに對する民心は、まさしく叙上の如き狀態に在る。民政黨がこれを知らない道理けない。然るを何故に、から肝した、より根本的なる、より重大なる弊害に關しては、一言も觸れることなく、單に議員の非違と不謹慎を匡すとによつて、議會の威信を確立し得べきを信ずるもの、如きざつくばらんに議會政治の危機を招來せる黨弊打破を叫ぶことは出來ないものか、縱し掉しでもあらうが、政黨としては、國民の前に自ら改過遷善の誓ひをすることがその運動を有力なものにするであらう。

支那の排日運動(六)
積極的に出た排日挑戰
列國外交の均勢は失はれ 排日は愈々深刻化した―

排日運動の歷史(2)

三、大正四年二十一箇條問題後の排日運動

大正四年(一九一五年、民國四年)五月二十五日、南滿洲及東部內蒙古に關する日支條約(所謂日支交渉二十一箇條々約)が締結せられた。然るに此日支交渉における日本の態度に對し、中南部を通じて反對運動行はれ、特に南方政府攻擊の材料に利用せられ、極めて排日運動化す。に至り、大正四年二月から九月迄繼續した。

四、大正八年『五四運動』

大正八年(一九一九年民國八年)一月巴里平和會議に於て民國委員は米國の支持を得て膠州灣租借地山東鐵道其他の獨逸の利權を直接巴里會議から還附して貰ひたいとの要求をなしたが、四月三十日の會議で日本の希望通り山東に關する處分は日支の直接交渉に由ることになつた。北容れられざるの報支那に傳はるや、段內閣及新交通系の親日行爲に對する反對運動と相交錯して猛烈なる排日運動が開始せられた。北京に於ては五月四日數千の學生排日暴動、親日派巨頭と目された曹汝霖邸を襲擊し、日貨は山の如く積んで燒却する等の騷ぎとなり、北京、上海、廣東と全國的の排日運動となり、五九記念日において各地の排日氣勢は最も猛烈となつた。次で六月に至り親日曹汝霖以下の免官に依り、稍々緩和せられたが、七月支那全權の平和條約拒絶調印に依り更に繼續した。

この運動により學生連は何事か出來ざらんの自信を得て、學生の鼻息けは頗る荒くなつた。彼等けこれを愛國運動と稱し、しかもこの五四運動の背後には某々國の宣教師の援助もあり、又他の列強け排日を見て却つて喜んだので、支那に對する列國外交の均勢は全く失はれ、支那の排日は愈々深刻化して來た。而この運動突發以來、支那の國際的地位の現狀打破に對する不安と焦慮が高まつて來て、政治革新、新社會改造に關する議論が喧しく沸き立ち、一般の排外的氣運へ進んで行つた。

五、大正十二年旅大回收運動に伴ふ排日運動

大正十年(民國十年一九二一年)十一月十二日より開催せられたワシントン會議に於て、關東州及南滿洲鐵道の租借期限延長されたが我が國は滿洲に於ける優先權を放棄し、大正十一年一月三十日には山東還附條約に調印した。斯かる日本の最大限度の讓步、却つて支那人の對日輕侮心を增大し、自由平等思想の浸潤と共に益々排日運動を熾んにした。即ち大正十一年八月十七日黎大總統が旅大回收に關する聲明をなすや、各地に於ける旅大回收熱勃然として起り、十一月一日國會は『二十一箇條無效』を可決して政府に其回收を要求した。次で大正十二年(一九二三年)三月十日、北京政府は正式に日本に對し『旅大回收』を要求したが、勿論三月十四日日本は之を拒絶したので、全國的排日運動が起り、『對日經濟絶交』なる新政策を掲げて、各地に日貨排斥運動起り大正十二年八月迄繼續した。

六、大正十四年五卅運動

これまで激烈ではあつたが何處となく、何等かの背景があつて學生を導くといふものではなかつた、然るに大正十年(一九二一年民國十年)頃になると、特殊な思想の動向を見せて一般的排外運動に變化して來た。即ち解放反抗の寄改なる運動は集中主義となつた。これは即ちロシア方面からの共產主義的民族革命の思想であつた。

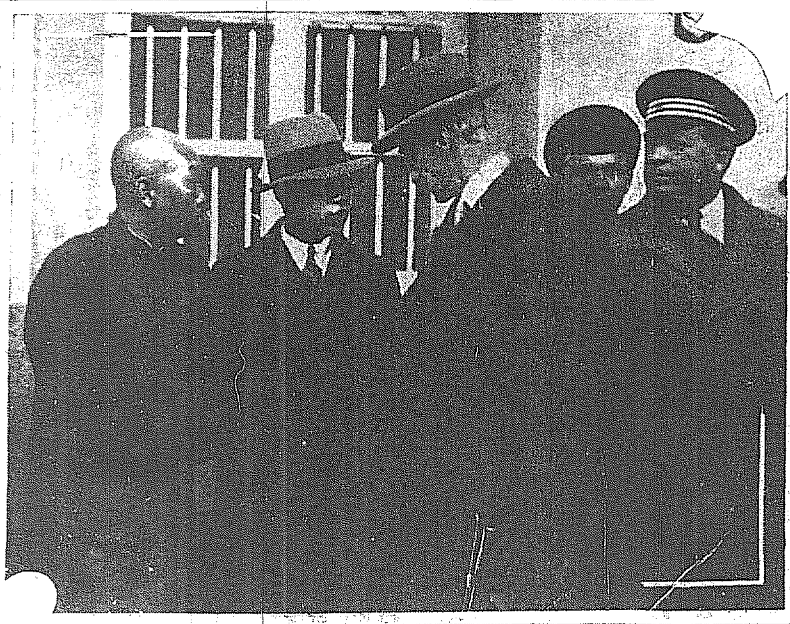

新京發ハルビンへ向ふ調査委員一行を見送る謝外交總長とリットン卿

總督初視察の國境第一線 (1)
―朱乙より茂山へ―
茂山にて 高橋特派員

九日早朝朱乙溫泉旅館を出發、北鮮旅館にお嬉しい急先發の熊本重藏者と交代、總督は朱乙驛に向ふ、隨行する一行は滿蒙の朱乙溫泉と艶やかに春を誘ふ躑躅の櫻にさつと加ける。八日の突風に惱まされた疲れを洗ひ落して元氣旺盛である。午前八時半旅館を發した總督は途中さゝやかな部落の停車場に自動車を停め幼時寺小屋において文字通りに螢雪の學びにいそしんだであらう者を回顧しながら傍らの富永知事を顧みて『われく の學生時代はこれ以上の[illegible]』總督は鑛山時間の距十分間を利用して驛前の朱乙溫泉木炭組合を見た。同組合は設立後僅々三箇月、未だ觀るべき多くの材料は持ち合はさぬが朱乙面に於ける木炭製造高は年七、八萬俵、價格一萬餘圓に達するといふから組合の將來と活躍が期待されてゐる

◇

九時十分朱乙驛發一行は茂山に向ふ。富寧驛にて將列車[illegible]出迎の官民に應へ午後一時古茂山驛着、此處で局鐵を棄て朝鐵の咸北線に乘換へる。喘ぎながら海拔三千尺の車踰嶺を旋回して登つて行く列車は時に牛歩遲々として進まぬを嘆かめでもないが何を申しても三十分の一といふ急勾配の運轉である。恐らく我國における最も嶮しい路線の一つであるとは車窓から眺める鐵道の昇向でも承知出來る。沿線六十キロ、十五里の咸北線は唯だ見る裸木の楢とカンバであるところぐくに可憐な山躑躅がこの無愛想な山相に微笑んでゐるのは紅一點の美しさである。谷間に殘る雪の國境の遲き春を感じつゝ新站、西頭山の各驛に山積される落葉松材を見て午後五時四十二分やつと十五里五時間の咸北線の征路を終り茂山驛に着した總督は直に乘込線を利用して豆滿江に臨む茂山製材所を訪れ、又江上を流す筏を見て再び驛に引返し直に茂山郡廳に入り郡守李雲翼氏から管內狀況の報告を受けた

◇

同郡は至つて遼遠の地、住民の大部分は社會的刺戟極めて薄き原始的生活に生長し柔順從順なること太古の民を想起するものがある。而して住民の約七割は農民にして殆んど自給自足し西鮮地方における如き大地主なき代りに又小作者も極めて少く從つて貧富の懸隔甚だしからずといふか物質文明の餘弊けのあり、加ふるに昨年の凶作等により生活の脅威を感じつゝあるといふ一事は誠に遺憾である。總督は李郡守よりの狀況聽取後官民有力者聯に對し一同を接見

『國境第一線に立つて今日の茂山を作り上げた官民各位の過去の勞苦[illegible]現在に感謝すると共に將來を[illegible]』非常時精神を持つて更に大衆の適切且つ聰明なる訓示をなし[illegible]北鮮開拓も緒につかんとしてゐるのであるから此點を考慮し猶一層の努力されんことを願ふ』

それより茂山守備隊にいたり國境守備の大任に當る將兵をねぎらひ午後六時半無事吉田屋旅館に投宿、同夜は特に地方民衆の主食たる燕麥に高粱、大豆を混じた雜穀を調へたのである。なほ田邊茂山警察署長の談によると管內狀況は日支馬賊の被害をきつかけとして今年四月二日、四月、六日の三回に亘っておこつた騷擾をのぞいては平穩であるとのことであるが現在でも對岸に數人の匪賊が月に五六回は必ず對岸を脅かすといふ狀態であつた

小學校長優遇案
朝鮮初等教育界はこれで大いに惠まる

十三日の閣議で決定を見た小學校長優遇案を朝鮮その他の外地にも實施される筈であるが朝鮮の小學校長優遇は法規の改正から內地定員に比例して行ふことになつてゐるため現在奏任待遇校長は僅か十六、七名內外に過ぎぬ狀態で外地教育振興の見地からも甚だ遺憾とされてゐたもので今回の改正に依り、內地の增員に伴ひ朝鮮も定員比例が增加し、第一線の初等教育界は今後大いに惠まれることになる譯である

噴泉 京日社說を見て

十五字詰五十行以內 原稿に住所姓名明記の事。但紙上匿名は隨意 採否は社內(噴泉係)へ 原稿は返戻せず

陸て慨慨してはをりながら獨り力んだ所で世の笑を招くに過ぎず捨てゝをりましたが去る廿四日の[illegible]するとのことこれは些々たる事件の年號を用ひず西曆に據る事實がもこれたる國體の觀念を明徵にする基礎觀念の缺陷ではないかと思ひます每年四月三日の神武天皇祭二月十一日の紀元節は苟も我國體の組織を明徵に觀念せしむるものにして八千萬同胞の一日の休を共にして祝する所以全くこゝに存するものと思ひます祝祭日に西曆を用ふる等は西洋かぶれ流行と大目に見てあるのですがこれは注目すべき傾向と思ひます現代思想の面白からざるもののある或はこゝに觀念の明徵を缺き居るに來するのではないかと思ひます不肖貴重な噴泉の欄を穢すなど恐れ入りますが只社說が平素の抱負と合致し感謝する能はざるものあり[illegible]表する次第です第一疑問に思ひますのは西曆の計算法です我紀元元年より六六〇を引去り殘りを四除して潤年を定めます何が故に六六〇を引き去るものか分りません勿論數理學上の原則より來るものなれば止むを得ませんが强て西曆に附合せしめんが爲の引去法なれば奇怪に思ふのです斯る事まで西曆を用ひねば出來ないとは合點參りません第二扶際助ちカレンダーです當用日誌です是西曆を用ひ和洋併用は一部少數です西曆專用とは奇怪に思ひます(安倍醫學)

仁川の銃器調査

【仁川】府內各署では今回所在不明及び無屆銃の一齊調査を開始したが、仁川署に於ても此際特別の便宜取扱ひをすることになり銃器所有者は屆出の如何を問はず一齊に申告されたいと

ますく上る水道給水量

最近五日間の使用量

京城府の水道給水量はこれから夏期に向ふに從つてますく メーターが昇つて行くが、最近五日間の使用量は次の如くである(括弧內は前年同日)

五月九日九十萬九千立方呎(八十七萬五千立方呎)▲十日九十萬四千(七十九萬九千)▲十一日八十八萬二千(八十四萬七千)▲十二日八十九萬七千(八十四萬七千)▲十三日八十九萬八千(八十四萬四千)

即ち前年に比して給水量の著しき躍進を示してゐるが更に昨年五月中一日平均の給水量は八十三萬一千四百立方呎、六月中一日平均は九十萬五千八百立方呎となつて居り兩月の差約七萬立方呎に及んでゐるから本年は更に以上の數字から見てかなりの躍進振りを示すものと豫想されてゐる

京城府の無料代書 四月中の成績

京城府廳の窓口受付に於て執務してゐる無料代書の四月中の成績は二一三一件でこれを一日に平均すると八九件である、尚用紙交附數は一〇、三五二枚で一日平均交附數は四三一枚である

法律相談
納稅滯納處分

【問】甲(田舍の面長)乙(納稅義務者)=納稅期限內納稅せざるの故に期限經過五日目に右乙に係る財產を差押せられ競賣により競落になりました。國稅徵收令第十條第一項に『納稅者督促を受け其指定の期限迄に督促手數料滯納金を完納せざるときは納稅者の財產を差押ふべし』とある規定を無視したるものとして右甲を相手に告訴すれば罪になるでせうか?又は如何すれば右の如き境遇に會つた乙の財產に爲したる不法行爲を取除ける方法があるでせうか御教示下さいませ(K生)

【答】辯護士 松本正寛 稅金滯納者に督促もせず納期後五日目に差押を爲し公賣するが如き實に亂暴極まる話ですね、苟も面長たるものがそれ位のことを知らぬ筈けないと思はれます、察するに面長は何か私意を挿んで故意に右を滯納處分に附したるものと思はれます、若し然るときは面長に損害賠償を請求するが當然でありますが、面長が故意に惡意を以て公賣した證據を擧げるとが中々困難でありますゆゑ損害賠償を請求しても勝訴するとが六ケしいと思ひます、因つて左樣な亂暴な面長に對しては監督權のある郡守、知事、內務局長に申出で行政處分を以て相當の責罰を加へしめ今後を誡めおかねばならぬと思ひます

◇株と米◇
大株短期引跡

大新 六十八圓一(不變)
鐘新 八十九圓三(十錢高)
日產 三十三圓五(二十錢安)
東新 百五十二圓八(二十錢安)

各地期米後場止

下關二十四圓十五錢▲名古屋二十四圓二十九錢▲金澤二十三圓十五錢▲熊本二十二圓九十五錢▲大阪最終者配六十九錢(一錢安)

朝鮮簡保宣傳ポスター配布

朝鮮簡易生命保險の加入者數は四月末の現在で二十三萬一千八百四十五人其の保險金額六千二百六十八萬三千七百餘圓に達する好成績を示して居るが遞信局では更に保險思想の普及宣傳を圖る爲『今回安心と幸福は保險から』と題する美麗なる宣傳ポスター二萬枚を調製し全鮮各地に配布した

●ノーシンのむので仕事がズンく●

日本のインキを代表する
アテナインキ
アテナインキとアテナ萬年筆は鐵火に代ける最も精鋭な平和の新武器―國際的商戰にも世界會議にあらゆる難關を最も有利に突破し得るは一つに國産『アテナ』の非凡な好調と縱橫の活躍による
銃後の來るもに
使へば使ふ程書きよくなる
アテナ萬年筆
最新式自吸型發賣 二圓以上

東京・丸善株式會社特製
最寄りの文具店でお求め下さい

家庭常備驅蟲薬
蛔虫驅除ハ身ノ爲國ノ爲
SANTONINUM P.J.V
サントニン
日本藥局方
世界の驅蟲學者及び臨床醫家は最も確實な蛔蟲驅除藥として等しくサントニンを推奬してをります。
古來賞用の蟲下薬「セメン」或は「セメン圓」は此のサントニンを配藥し本邦製薬工場に於て製劑したるものにして、其の藥物學的效果に於て斷然他の驅除藥の追隨を許さゞるものであります。サントニン及びサントニン製劑は每年三千萬の本邦兒童と成人とを恐るべき蛔蟲病から救つてをります。
每月僅少の費用を投じて本劑を服用すれば、恐るべき蛔蟲の諸害を免かれ、健康と精力を倍加し長壽を保つ事が出來ます。
●全國藥店に販賣して居ります
セメン又はセメン圓

法人登記公告
[illegible] 昭和七年四月[illegible]日登記 平壤地方法院扶安出張所

法人登記公告
[illegible] 昭和七年五月九日登記 京城地方法院原州支廳

法人登記公告
[illegible] 昭和七年四月[illegible]日登記 京城地方法院金良場出張所

法人登記公告
[illegible] 昭和七年四月二十六日登記 全州地方法院井邑支廳

法人登記公告
[illegible] 昭和七年四月[illegible]日登記 平壤地方法院孟山出張所

商業登記公告
[illegible] 昭和七年四月二十八日登記 平壤地方法院安州支廳

南部版 南鮮地方

ディーゼルエンヂン界ノ王者
ダイハツ重油機關
京城府南大門通五ノ一九
發動機製造株式會社京城出張所
電話本局三〇〇七番

直取引と契約履行 乾燥にも手加減が必要
忠北米の內地移出について 矢野內務部長の話

【清州】本道穀物商組合聯合會員十三名は去る四月十一日より約十五日間九州、阪神、名古屋、東京方面の米穀市場を視察し產米の改良狀況を說明し又消費地商人の意見を聽取したが矢野內務部長は產米改良につき左の如く語る

九州地方は元來米作地であるため米の移出地としては餘り見込はないらしい只福岡地方は附近に多數の都會を有してゐる關係上將來有望である、大豆は福岡を初め久留米、熊本、鹿兒島、大分等に需要が有望で既に丸忠大豆、深川大豆は相當に馴染がある、然し從來は主として下關や門司の商人の手を經て移出されてゐたが將來は直取引で双方の利益を圖ることが必要であると思ふ福岡、鹿兒島は勿論熊本(三角港)にも朝鮮と航路が拓けてゐるので之を利用することが出來る本道產米が年と共に改良されて行くことは各地ですでに認めてゐるところ改良の價値は未だ尠くない殊に赤米に就ては各道の產米に比し未だ遜色がある更に一段の努力をして根絕を圖らねばならない

乾燥の點はよほど徹底して來たが神戶、橫濱の營業者中には餘り乾燥の度が強いため食味を害するから冬期の檢查米には手加減してはとの意見があつた然し東京の營業者は忠北米は寧ろ夏米であるから乾燥は何處までも充分にして變質等なき樣注意せねばならぬとの意見であつた吾々は後者の意見を採らねばならぬと思ふ東京營業者の意見も然りであるが橫濱や神戶の商人のいふ樣に冬期檢查の米必ずしも直ちに消費さるゝとも限らない萬一長期貯藏さるゝか又は定期合組實米でも出來た時は今日まで漸次高め得た丸チ米の聲價は一朝にして失墜さることゝなるから乾燥はどこまでも嚴重にして絕對安全を期せねばならぬと思ふ

包裝に就ては叺の製造に就ては余程注意せねばならぬ東京方面で本道米の風袋が相當多いのを目撃した之は運送途中における何等かの原因に依るものと思はるゝけれども運送中の取扱は相當亂暴なのと輕視しがちな叺を作ることが必要である。風袋は叺の纖維の弱いことに原因するから纖維の製造には適當に繩打し丈夫な繩を作ることが必要である如何に米の改良が出來ても風袋が出來る樣では誠に遺憾である

他道の米で今摺米に就て問題が起つたものがあつたとのことで之は他山の石として大いに參考とすべきである今摺米製造に當りては當業者はよく籾を調査して良好な籾と不良な籾とを混合して玄米製造をしないやうにせねばならぬ商取引上に就て大いに參考とすべき意見があつた即ち『良質の契約が成立した以上は如何なることがあらうとも其契約は必ず履行すること』又『生產地の米穀商人は多少利益は少くとも消費地の商人と共取引することゝ』の二つのことである之等のことは今更事新しく云ふまでもないことであるが兎角實行困難なことである然し米穀商の人々は將來の利益を考へ是非共實行せねばならぬことゝ思ふ

高靈の放火女 懲役二年半

【大邱】慶北高靈郡同面池上洞四二□番地□□□(三〇)に對する放火罪に關する公判は大邱地方法院で懲役二年六ヶ月の求刑を受けたが十三日松下裁判長より求刑通り二年六ヶ月の判決を言渡された、事件は昨年十二月廿九日同洞四二〇番地金□□方に白米を竊取したと部落民にいひふらし又同洞朴鳳伊といふ女は同年四月八日被告に對して自分の陳を竊取したと事實無根の事を吹聽したので憤慨の餘り兩家に放火したものである

武勳の勇者 大邱松田部隊凱旋 府民熱狂して歡迎

【大邱】十一萬府民の待ちに待つた我等の勇士大邱步兵八十聯隊松田大尉の率ゆる步兵隊員百十九名は既報の如く十三日午前五時二十分着列車で威風堂々名譽の凱旋をした、この日大邱驛頭は各公職者各學生、官民數千名の萬歲々々の渦卷く歡呼の聲裡に迎へられて、赫々たる武勳を輝かせつゝ凱旋の第一步を印したのである、凱旋部隊は驛前に整列するや十一萬府民を代表して多賀府尹は衷心から感謝のこもる歡迎の辭を述ぶるや杉田大尉は凱旋將士を代表して感激に滿ちた答辭あり、嚠喨たる喇叭の音と共に堂々行進を起して大邱神社に參拜凱旋奉告をなし斯くて懷かしの聯隊へと向つた、聯隊では出動部隊の歸還を待つて營庭で名譽ある聯隊旗の前において嚴かに聯隊長へ對し凱旋奉告を終れば川邊聯隊長も涙々しき部下の凱旋を祝し直ちに出動中の勞を犒つた後更に東方皇居に向つて遙拜式を行ひ一行は懷しの兵舍に入つたのである

府民の歡迎會

午後四時三十分より大邱府主催の下に此の輝く凱旋勇士百十九名の爲めに歡迎會が公會堂に開催され官民一千餘名參列し盛況を極め多賀府尹の開會挨拶、金知事祝辭(伊達內務部長代讀)府尹より記念品贈呈に次いで松田大尉の謝辭があつて祝宴に移り大邱內鮮兩檢番總出動で杯盤を斡旋し數番の餘興があり、原覆審法院長發聲にて陛下並に出動部隊の萬歲三唱、六時半散會した

室師團長の歡迎會

【大邱】凱旋將兵並第廿師團長の歡迎會は十二日午後七時から驛前公會堂で催されたが出席者官民百餘名小倉會頭から丁重なる歡迎辭を述べ次いで室師團長の謝辭あつて散會し其後同師團長の時局に關する講演があつた

慶州產組總會

【慶州】產業組合では去月三十日の定時總會が雨天のため流會延期になつたので十四日午後一時から定時總會を開き左記事項を附議した
財產目錄貸借對照表並剩餘金處分案及監事の意見書承認▲組合長辭任に付改選▲理事辭任に付改選▲評議員補欠選擧

★大邱部隊晴れの凱旋★

(上から)營庭で軍旗に報告―驛頭にて府尹の歡迎挨拶―驛頭府民の歡呼

我等の愛機を迎ふ 各地とも答禮飛行に熱狂す
感謝の通信筒落下 釜山では上空を旋回して

【釜山】十三日正午十分過ぎ釜山の上空を訪問した愛國朝鮮第三號機は府民數萬の歡迎裡に歡呼の旋回飛行を試みて北行したが搭乘の寺元少佐と林大尉より道知事へ宛てた感謝狀を入れた通信筒を落下したので富民要塞學校の一年生嚴壤□が拾得して屆出た
愛國の結晶より成れる我等朝鮮號は五月十五日京城汝矣島にて命名式後我國の生命線たる滿洲曠野に於て邦家の爲め雄飛せんとす我等を產み賜ひし親愛なる各位に上空より敬意を表す
愛國朝鮮第三號機
親愛各位

全州訪問 市民狂喜歡迎

【全州】來た！我等の愛國機第廿一號第三朝鮮號は十三日午前十時十七分大刀洗を出發した旨報あり、邑では大國旗を多佳山上にひるがへし市民は歡迎旗を持ち市內各戶は國旗を揭揚して歡迎し今か今かと待ち受けた午後一時十分光州通過の報あるや、かねて用意の煙火を打揚げて市民に知らせ頭上に歡迎氣分を煽つた。來た！全州南方南固山上約三千米位の上空にプロペラの音勇ましくわが第三號機はいよ／＼全州上空に勇姿を現した、うちあげる煙火、湧きおこる萬歲、銀翼を初夏の陽に輝かし愛國號と書いた機腹を多佳山上に示しつゝ悠々と低空で三たび旋回し搭乘者寺元少佐、林大尉より知事宛の通信筒を投下メッセージを殘し萬歲の聲に送られつゝ北方指す方面に姿を消した

光州へ表敬

【光州】愛國機朝鮮第三號は十三日午後一時光州の上空に現れ低空を三度旋回して敬意を表したその際投下された通信筒は折柄裁判所法廷開廷中の日蓮宗東光寺に落下し敬意を表し市民は誠意を以て迎送した

～第三號機全州へ感謝飛行～

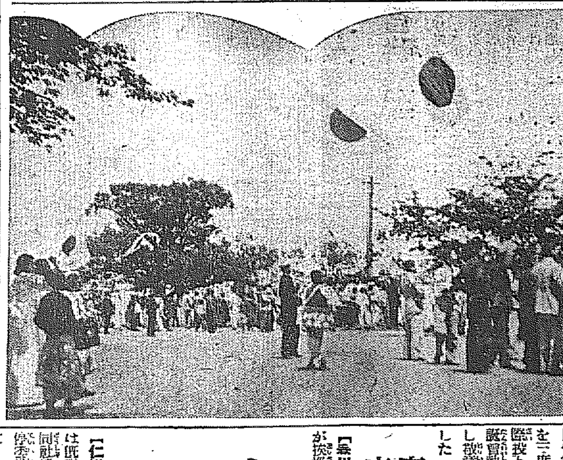

春川でも飛來を待つ

【春川】いよ／＼愛國機第廿一號が挨拶に春川へ飛來することゝなつた、十六日午前九時京城發、春川、楊口から市民に表敬して鐵原、北漢に飛行する豫定であり飛行機の春川飛來は最初のことではあり熱誠もつて歡迎の意を表すべく準備中である、なほ春川の上空に現れた瞬間煙火二發を打ちあげて合圖することになつてゐる

咸興へも答禮

【咸興】愛國飛行機朝鮮第三號機は來る十七日午前十一時五十分頃平壤から咸興の上空に答禮飛行の雄姿を現し羅南に向ふ豫定

匪賊は滿洲の癌 戰にも相當手應へはある
松田大尉の凱旋話

【大邱】凱旋した松田大尉は快心の微笑を浮かべながら九ヶ月ぶりに歸つて隊長室でいかめしい武裝のまゝ語る
滿洲に出動以來、前後六十餘回の匪賊討伐に參加したが、幸か不幸か一兵の陣歿者もなく、かく命を永らへてゐるが戰線に臨む每に力戰奮鬪死線を越えた『よく斬れたかつて』切れ味のすごさうな實力に兩眼を援けかけて雅ぶるチャンコロ軍といつても紅槍會の匪賊と來たら餘程手應へがあるので三月十日公主嶺の匪賊には大分苦戰をしたこれは張學良の援護を受けた匪賊と見えて我軍に大きな被害を與へる所謂新滿洲國の癌であるとも云へる公主嶺の匪賊は激しかつただけ記念の出來事であつた

海州古蹟と古藝術 (32)
美の極致……芙蓉堂
白井源平(寄)

北堂は三間五間妻入極屋入口は東の妻の中一間である。二重棰で他の二棟と同じく地棰は圓飛簷棰は方で木口に花形を描く。柱頭には唐草文を有する挿肘木二段を重ね其露先は中太狀に延びる、隅は同樣の肘木三雙より成り柱上に大斗、肘木の上に小斗を置き、通肘木や桁を受ける梁鼻は垂直に截り插肘木を裝飾の主體とする其間に若草二木が交叉して成る唐草板を入れたのはよいが通肘木や桁を橫ぎる唐草文の飾板があるのは最も愚劣な手法である。軒廻から內部の裝飾は西往であるが東方は南樓と同じく東まで隙間もなく種々の草花を極彩色に描いて居るが品は頗る拙劣である。正面に掛けてある『芙蓉堂壬申仲秋』の額は光緒二十七年辛未の歲(光緒元年西八十一年前)に赴任した觀察使趙甯朱の筆で壬申仲秋揭額したものである

× ×

瀞碧閣は南樓の北西より西に向つて二間、一面だけ突出した小閣で南より西に廻廊をつけてゐる。屋根は西往であるが東方は南樓に接續せしめ構造裝飾すべて北堂と同樣式である。これを一名天瑞堂といふのは實羅巡廻の際の御座所であつたからであるといふ。しかし今は殺風景な建物になつてゐるから目も當てられない

× ×

南樓 四間四面、妻入極屋、二軒、扇棰、本瓦葺、垂瓦附の構造で平水面まで約六尺の方石の基壇上に立つてゐる柱は圓柱で二十五本、瀞碧閣の八本を加へ三十三本の上に立つて居る各柱頭に於く若葉挿肘木二段があり、露先長く外方に挺出して花舌狀をなす。大斗の上に蓮華を翳化した寺西翌の拱包とも見える面味を持つた唐草文を有する板肘木が左右に挿入され外に出た若葉肘木と中程に例の蓮華唐草文の飾板を置いて之に雙斗を載せ通肘木と丸桁を受けさせ出組に等しき裝飾効果を收めんとして居る。芙蓉堂の軒廻がひどく賑かに見えるのは此『カラクリ』(機構)の存するためで斯樣の細工をすれば軒を受けるために尾棰の必要を感ずるのであるが構造上では許されないし從つて軒の出を多く攝ひ瓦を葺く小さくして屋根の重量を減ずる外はないので、かくして美觀を添へやうとすれば樑を受ける。かくして瓦が小さく薄くなつた結果は屋根に輕快の姿を添へたのは行に此拾物であらう軒の瓦當には二種あつて一は蓮花文、一は蓮の子房であつて八點を印して居る。垂瓦は蓮花若しくは蓮弁を褒つてゐる

× ×

隅も同じく若葉挿肘木一段一雙を直角に交叉し中角即隅角に若葉挿肘木一段、上に龍肘木を出し其左右に蓮華唐草板を派出す。此龍は隅棟の龍形と上下相照應せしめ柱間の裝飾は頭貫と桁との間に四種の蓮花飾板を繞る。其一種は蓮花三化の上に斗あり通肘木と桁を受ける。他の二種は蓮華を飾に唐草化して飾板で何れも意匠

× ×

彩色は優美を極め若葉肘木と相俟て、堂の外觀美を向上する建物や屋根の大きさ、高さは他の大きさ、當時の周圍の建物やら樹木繁に宜しく調和せしめてある。南樓が中島に對し特殊の諧調美を有して居たのであるが道路新築と同時に道路の擴張となり、後園趣味としての美觀を邪魔にしたのは惜むべきである。支那には一流の方法があつて破風を巧に裝飾し、內地では懸魚や組物や蟇股を作つて樽風を賑はせて居るが、朝鮮では破風に一向無頓着である。芙蓉堂は其最大欠點を正面にしたのは、ミス朝鮮がデッケイおでこを容貌に突出したのと同じく此點は如何にも興がさめる心地がする

仁川物產のお家騷動つゞく
繼續總會で又爆發 結局重役は總辭職

【仁川】問題の仁川物產株式會社は既報の如く十三日午後二時より同社樓上で繼續總會を開き先づ調停委員よりお家騷動の解決案として監査役は任期滿了で辭めて貰ふ事又取締役は定時總會に提議した原案の承認により辭任して貰ふ事を諒解を得たと報告し役員の總改選を行ふ事に略諒解を得たと報告し調停委員長から修正案を提出するや反對派の株主から異議を唱へ又復紛擾し調停委員は極力承認に努めたが反對派の株主は頑として應ぜず遂に席を蹴つて退場し調停委員は既に役員問題として議長に議事の進行を迫るも反對派は招集し總會にて有調停案を不調に終らすべく議事を進行せすこゝに調停委員も憤慨して辭任を聲明し退場する者現れるなど騷擾を極め遂に全然收拾すべからざる混亂の狀態に陷り何等決議を見るに到らず殘つた大株主は種々協議の結果改めて臨時總會を近く招集し調停委員の調停案通り現役員は總辭職し新役員の選擧をなす事に決定し總會は一部を修正してこれを報告し承認を得、役員の選擧は重役會に一任することに意見をまとめて散會した

遺憾千萬 調停委員の話

總會終了後某調停委員は左の如く語る
吾々調停委員五名は解決案につき充分詮議の結果之れが圓滿なる解決を圖るにはどうしても役員の總改選を行ふの外ないと一致し現役員に提示して求め總會に反對派に提案したるも反對派から又復異議を唱へ遂に總會の決議を見るに至らなかつたのは甚だ遺憾である調停案は既に發表した以上大株主側では何時でも總會を招集して提案するのであるが株主の協調に出來る限り努めたいと思ふ何分會社の基礎を固めることが急務であるから株主が互に相當の讓步をして圓滿解決を速かにすることが最も必要だと信ずる

永登浦本願寺法要

【永登浦】西本願寺では十二、三日兩日永代經法要と婦人會聽聞會を營み兩夜とも濱口賢正師の法話あり更に十四日午後一時から宗祖降誕會を勸修し同校附設婦人會總會を併せて催し十四日晩は幼稚園兒の遊戲、唱歌その他の餘興もあつて賑はつた

昌寧に覆面強盜 物にせず逃走

【釜山】十二日午後十一時すぎ慶南昌寧郡大池面九龍里山本□□方へ覆面強盜が押し入つたのを家人が騷ぎ出したため一物も得ずに逃走した、所轄署では犯人搜査中

甥と通じ嬰兒絞殺 大邱で公判

【大邱】慶北迎日郡長鬐面山西里四四七金王鸚(三□)なる女は昨年六月初旬から甥に當る金□□と情を通じ遂に姙娠し本年四月二十日午前二時自宅で女兒を分娩したが世間態を恥じて即時嬰兒を絞殺して附近の川原に埋葬したことが發覺し殺人死體遺棄罪として十三日午後零時半から大邱地方法院第四號法廷で松下裁判長、辻四判事陪席、金檢事立會で檢事は懲役二ヶ年を求刑した、右の判決言渡しは十六日である

永登浦處女總會

【永登浦】處女會總會は十五日午前十一時より小學校で開催報告、會務、會計、役員改選を行ひ午後一時より講話會(講師修養團中山氏)を催す

河童泣せの群山 海水浴場で大弱り
熊川大川が候補地

【群山】港灣を有しながら河川港がないために海水浴が出來ず夏になればいつも海水浴場の設置が論ぜられ熊川及び大川浴場の兩所は候補地の選定について頭を惱ますを例とし過日の府會でも一部議員間にプール新設の議も唱へられてゐたがこれが實現は經費その他の關係で早急に實現を望まれぬ狀態で自然今年もどこかに水泳場開設の必要に迫まられ從來の飛鷹島も交通不便で危險であるばかりでなく海水浴場としての價値ない爲今年より使用せぬ事にし、臨時水泳場で好適地を各方面に亘り物色中の處京南鐵道沿線熊川大川の二ヶ所を候補地としてこのうち何れかに決すべく既に水泳場は二回の實地踏査をし種々比較研究を行ひつゝあるが何分遠いので前記二ヶ所のいづれを選ぶにしても一般の期待に副ふには京南鐵道及び地方民の特別の援助斡旋に俟つべきもの多く賃金その他について特定契約を結ばぬ限りその經營は困難で京南鐵道及び地元民の意向を確め然る後に何れとも決定すべく一般も前二者の盡力援助を切望してゐる

永登浦婦人總會

【永登浦】佛教婦人會では十四日午前十時より本願寺內で開催、源天師の講演あり午後六時より合奏、長唄、手踊、琵琶劇などの餘興で賑つた

大田火葬場 使用料値下

【大田】邑では今回火葬場使用規則を改正し十三日より實施したこれが改正による使用料は年齡十五歲以上一體につき七圓(從來八圓)年齡十五歲未滿一體につき四圓(同五圓)死產兒二圓(同三圓)改葬遺骨四圓となつた

種々
京城本町一丁目
株式會社 大澤商會京城支店
振替京城二三一番

各地の花祭

大田 釋迦の降誕奉讚記念講演會は十二日夜若草町公會堂に開催、釜山、松田、平山、開下、末光師並に潁江郡守、齋藤邑長等の獅子吼あり十三日は午後二時寒の背に花御堂を安置し稚兒、幼稚園兒、日曜學校兒童、善男善女千餘名が旗を打振り讚佛歌高らかに市中を練り歩き更に五時から讚佛法要を營み夜は花祭奉納演藝で盛況を呈した

大邱 大邱佛教婦人會主催大邱奉讚會後援のもとに十三日午後一時半から驛前公會堂で花祭奉讚會を盛大に行つたが、當日は府尹、府會議員副會頭等來賓臨席して挨拶を述べ次いで君が代、讚讀、讚佛歌、府尹の奉讚文、各代表者の祝辭あつて午後二時から樂隊を先頭に花祭大行列が行はれた午後七時からは奉祝餘興大會を催され大盛況を呈した

光州 市內の各宗寺院では十三日釋尊降誕會を執行したがとりわけ本町永源寺では當日花祭を行ひ午後二時から法要法話を行つたが善男善女の參詣頗る多く非常な賑ひを呈した午後八時からは活動寫眞の餘興があつた

清州 各宗聯合主催花祭りは十三日公園で舉行したが南宮知事、乾學務課長、碇矢郡守等多數來賓參列し御詠歌、知事、郡守、立野氏等の祝辭あり、同日は初夏の快晴に惠まれ善男善女の參詣で非常な賑ひであつた

品質極めて 優良の利川酒
利川郡酒造組合

利川郡酒造組合は同郡內酒造業者全部を網羅し、事務所を郡廳內に置き宋昌和氏組合長となり、酒造業の改善を期するとゝもに組合員相互の圓滑を圖るを以て目的とし、組合員一ヶ年間の酒造石數は次の如くである、藥酒七千二百石燒酒六百石計七千八百石因みに同組合の事業の概要を紹介する
利川郡酒造組合の管內各酒造場は何れも適確な設備による設備をなし、その釀造酒は品質極めて良好他郡管外に相當多量搬出をなしつゝある

一、藥酒品評會開催 酒質の向上を圖るため組合員を會員として每年一回以上藥酒品評會を開催し優良出品者を表彰する
二、酒造技術講習會開催 昭和七年三月組合員およびその酒造技術者を會員として酒造技術講習會を開催し、酒造技術の向上を圖る
三、原料品および器具機械の共同購入を斡旋し若くは酒造設備の完備に努めつゝあり
四、釀造資金貸付 組合出資金は之れを組合員に貸付釀造資金の圓滑を期しつゝあり
五、酒類販賣分布狀況の整備 酒類販賣者と提携し販賣者の分布狀況を適切ならしめ、酒類需給を圓滑にし、努めて消費者の利益を圖りつゝあり。
六、組合員又は酒類販賣者の表彰 組合員又は販賣者にして成績優良なものはこれを表彰し、これら業務の刷新改善の促進に努めつゝあり
七、酒類密造防止 酒類密造防止矯正會の設立を勸誘するとゝもにこれが活動を督勵し、かつ少しむる等の方法により酒類密造防止に努めつゝあり
八、利川郡酒造組合員並に酒造場を示せば左の如し

利川郡利川面官庫里 利川酒造場 金雍植
同 同 倉前里 東一酒造場 李仁載、崔文貫
同 新屯面水閣里 新興酒造場 韓大儀
同 栢沙面立方里 栢沙酒造場 金興濱
利川郡夫鉢面新河里 共成酒造場 崔基模、黃道性
同 麻長面午川里 午川酒造場 許幄
同 大月面丹月里 丹月酒造場 宋良植
同 暮加面陳加里 陳加酒造場 黃健性
同 雪星面□□里 新興酒造場 劉江鎬
同 湖法面長湖院里 西湖酒造場 □□□
同 同 同 □□酒造場 李容□

農村施設
利川郡の卷 徐郡守の肥料中心主義
蘇陽生

本郡は 京畿道の最南端に位置してをり、南鮮の殆んど中央部に位してゐることは他に類の少いことである京釜線一等道路が水原、龍仁を經て郡內に入り郡の東南部を京城、忠北道路が縱斷し京南鐵道が郡內を從行してゐる

邑內を 起點として驪州、楊平等に通ずる道路が何れも交叉してゐるので文字通り交通四通八達の地と云ふべく、一日に本郡を往復する自動車は七十臺以上に達し、牛車の通行路線として絕へず、道內において比較的小郡なるに不拘重要なる

地位を 占むる所以のものは他の郡邑所在地以上の利川、長湖院二ヶ所を擁してゐることである(利川人口千百五十戶、安城に次ぐ)本郡管內の長湖院は戶數約七百戶、一三百戶を越ふる時は千戶以上の集團部落である、面積は三十方里弱、人口約六萬、一方里一千九百七十六人の割に比較的稠密な方である

面積は 道內第十五位であるが人口稠密の度は第九位である、林野面積二萬六千町步に過ぎざるに內一萬町步は要砂防地だから郡內において禿山地として有名な所である、耕地面積少き割合に耕地多く京東、京南鐵道開通以來漸次發展の機運を遂げ、一見その新興の氣分に滿ちてゐる

今より 二十年前には二百戶足らずの小邑であつたが今日においては道內有數の大邑となつたこの勢ひを以て進めば今後の發展は目覺ましいものがあらう。一例を擧ぐれば郡內株式會社九、合資會社一、財團法人二即ち法人が八つある

普通學 校就學兒童の數は六百五十名以上、道內郡數百六十一校中第三十四校中第九位を占めてゐる、他郡に比して貧富の懸隔甚だしくないと、その一例として隣郡驪州と比較するに地主において一分七厘、營業稅二千五百五十圓、酒稅九百七十圓、戶稅一千九百圓を多く負擔してをり、國稅總額において一萬四千七百圓ばかり多く納稅してゐる

郡當局 の最も苦心してをることは利川地方一帶はいはゆる『水郡』と稱し籾の乾燥が不良なこと、『七升租』作付面積が約四千町步にも及してゐるのでこれが驅逐策としての對策である、極力獎勵した玄米調製も檢查に不合格となり、月下移出中止者も多數ある

種籾は 極力他の優良品種に交換せしむるとゝもに銀坊主のやうな優良種の共同購入の斡旋普及を圖り、なほ郡農會は補助金まで出して四十六町步の地主採取畓を設け第三ヶ年計畫にて全郡の驅逐を了する豫定を以て進んでおり、農家においても大に覺醒したと見え本年の面採取畓生產種籾の交換は不足をつげ、農家間に

優良種 交換が盛んに行はれ、地主採取畓も案外容易く進捗し得るものと思はれる。籾乾燥調製の改良については共同販賣を一層徹底的に實施して利川籾の聲價の向上を圖らんとしてゐる。本郡は禿山多きため耕地も他郡に比して堆肥の如きも有機質肥料を要求しなるも山野より

原料を 求むること困難なため、他郡に比し施肥量少なきを免れざることは遺憾に堪へざる所である。現狀は正に原料の少ないのと、農家の勤勞心乏しきに基因するので郡は本年より左の方法によつて極力肥料增產獎勵に全力を傾注してゐる

一、自給肥料としては堆肥並に綠肥(ヘヤリーベッチ)を積極的に獎勵
二、自給肥料は左の如き徐郡守のモットーによつて增產を圖る
1、自作自給主義
2、流汗力作主義
3、夫婦共作主義
三、自給肥料の一助として春秋二季刈草採取を徹底的に郡は面を面は里をして競爭心を喚起せしむるため成績の優劣を審査して表彰式と講習會を擧行せんとする計畫もある

六年の 綠肥栽培は三十五町步にあつたが七年は百町步增加して一躍道內第二位になつた譯である『蠶業獎勵は先づ植桑より』『植桑は肥培より』と云ふモットーの下に普通學校兒童を初め郡民全體に蠶業の觀念を圖り桑樹の手入は全部濟んでゐる。

本郡の 養雞は七千四百二十二羽もあつて特に目立つ雞の殆んど七割が各戶飼育で各地から種卵、種雞の注文が殺到し、養雞の模範部落中最も優秀なのは白沙面道立里でこの里の中心人物は黃元鉉氏である、この部落の養雞戶數三十一戶、雞百四十羽、何れも改良雞舍を持つており雞舍の臨には完全な雞糞の溜置が出來てゐる

各戶に 形の一定した鷄卵箱を備へ付け共同販賣には婦人連が鷄卵を一パイに詰め種卵は種卵に食卵は食卵にそれ／＼分類京城に出荷する方法により堆肥も熱心に製造してゐる、本郡は郡、面、金組が協力一致これが指導をなしてゐるばかりでなく產業獎勵は徐郡守の肥料中心主義によつて
1、『養蠶も桑樹肥培より』
2、『普通農事も堆肥施用より』
3、『畜產も堆肥から』
と云ふスローガンから割出され着々效績を擧げてゐる

北部版

北部地方

清津大阪間 短波無線の交換 近く實現の機運迫る 北鮮通信界の大福音

【清津】北鮮地方の黎明を前にして通信機關の整備に就き遞信當局では種々調査計畫を進めてゐるが差當りその第一着手として近く實現を見んとしてゐるのは清津大阪間の短波無線交換開始であつて、清津無線局の設備を幾分擴張し大阪無線局で休止中の發受信機を活用すべく着々準備を進めてゐる清津地方と內地との商業通信は主として大阪地方で從來元山松江間の海底電線を利用してゐるが大阪無線局との交信がなれば電報の輻輳を緩和するばかりでなく、時間的にも餘程速達されることになり清津地方商業の福音として待たれてゐる

底力のある 窮民救濟が必要 管內を視察歸來の 堂本江原道內務部長談

【春川】管內視察から歸任の堂本江原道內務部長は左の如く感想を語る

今度は八日間で洪川、橫城、原州、江陵、麟蹄の五郡を巡視して來たが、郡農會漁業組合の總會に臨席したりしたので、視察は可なり急スピードの飛脚旅行であつた

先づ各郡共、經費緊縮、人員整理の折柄、仕事も困難であらうが、職員概して健康で、緊張し一致協力して勉強してゐるのは何より嬉しかつた

窮民救濟、殊に昨年の凶作に因る罹災民の救助も、各方面の共助協力でどうやら切り拔けられたことは有り難いと思つたが、恰かも頭假の樣な穴が、山腹に蜂の巢の樣に穿たれてあるのを見て、それが、文字通り草根木皮を漁り掘つた跡だと知り、悲慘なる狀景に胸を衝かれた。何とか永久的、底力ある根本對策を樹立せねばならぬと痛感した

改良苗代、堆肥、綠肥ヘヤリベッチの栽培等を見て來た。指導部落とか模範里洞の狀況を見て當局の獎勵と指導が徹底し、勤勞好愛、備荒貯蓄の風が作興されれば農村も漸次に疲弊を脫し得る望みがあると明るい氣分になつた

山又山の本道として道路網の完成、維持、改善には格段の努力を注ぎ込まねばならぬ、それがため地元の方々の負擔も並大抵のことではないと深く同情した

大關嶺の峠には五月といふのに殘雪が點々として吹く風も寒かつた。困難は困難であつても困難であるだけ、それだけ、交通の開拓が肝要事であると思はざるを得なかつた

山と謂へば、火田の火入もあらうか、あちら、こちらと山火事を見た。それから、原州へ侵入して民分と惱まされたマツケムシが、逐次、北上して橫城から洪川までも這入つて來たことは困つたことだ。恰かも十年前後も育成した松山が一朝にして喰ひ枯らされて仕舞ふのだからたまらぬ。モウ少し適切な驅除なり、豫防なりの方法が考へ出されねば、被害地域は擴大されるばかりで、洵に憂ふべき限りである

副業、殊に工業的副業と市場開拓、卽ち販路に對する自覺の銳發とけ、まだ／＼前途の遼遠なるものがある

東海岸の漁業、之れは本道として農業、林業と共に重要なる產業であるが、漁港、漁獵具の改良不正業者の取締等、各般の事項に亘つて施設を要するものが多い

それから、學校であるが、普通學校、小學校を通して、大觀すれば、都會地の生徒に比較して刺戟の尠い爲めもあらうが、學科の成績は餘り思はしくないやうである。しかし、全體に元氣があつて、殊に農事の實習等には骨身を惜しまず、よろこんで働く、此の健康と勤勞精神こそは、明日の朝鮮に榮光を齎らすものと衷心から嬉しく眺めて來た。卒業生指導狀況に就いても聽取したが、實績を收めるにはまだ、相當の年月を要することゝ思ふ

義州の怪火 祈禱準備中 犯人捕はる

【新義州】平北義州郡古津面柳洞に於て去月十二日以來本月二日までに數回火災があり部落民は恐れを抱きこれは神鬼によるものであるから吉日を選んで祈禱をしなければ如何なる災害に逢ふかも知れずとて一同祈禱の準備中圖らずもこの怪火は最近同洞に移轉して來た金劍雲(二二)なるものゝ放火と判明した

會寧工兵隊 創設記念式 殘留部隊員で盛大に擧行

【會寧】十日早朝から會寧工兵第十九大隊の創設第十七回記念式は最も盛大に擧行された、當日は日本晴れの好天氣にて天もこの記念日を祝福するものゝ如くであつた營門前には大綠門を設け門を入つて左り側には櫓大鼓が据ゑて居り勇ましい大鼓の音が響いてゐる、營庭の中央には大國旗が竿頭高く翻りこれを中心に各種の競技が行はれた又營內各中隊は意匠を凝らして今日を限りと眩ゆきばかりに裝飾を施され午前八時永山留守隊長以下全員庭內護國神社を前にして整列、池住神官の祝詞あり片野七五聯隊長、松浦衛戍病院長、谷川憲兵隊長其他參列者の奉奠を終ると同時に永山隊長兵員に一場の訓辭を與ふ、九時轟然たる一發の合圖と共に市內各學校生徒入場競技場の一方に陣取り、來賓席には官民有志、將校婦人團等所せましきまでに詰め掛けた營門の解放ありたる爲一時になだれを打つて入場したる觀衆數千は忽ち廣き營庭を人を以て埋めてしまつた運動競技、角力及餘興はプログラムによつて順次進行接待も亦到れり盡せりの手配、正午から開始された祝宴は盛會を極め午後一時萬歲聲裡に閉宴來賓一同は思ひ思ひに餘興見物に足を向けたが何れも馬力をかけての美事な出來榮に只感歎惜かざるものゝみであつたなかんづく餘興場內に設けたる爆彈三勇士劇は時節柄觀衆をウナらせる所あり士氣の旺盛な殘留隊員もこの日一日は十分に喜んで午後六時非常な盛會裡に終つた

海州有志の 開城府視察

【海州】海州有志野口郡守、沖木邑長、池、高代の道廳職員、崔遞電所長、其他各新聞支局長等一行十四名は野口郡守を團長として十日午前十一時開城着、府廳樓上にて金府尹より府勢の狀況を聽取しそれより南大門博物館、善竹橋、雙燕、池浚里川工場、松高實業學、白參製造所、滿月臺を視察午後七時より瓢亭における官民合同の歡迎會にのぞみ同夜開城館に泊し翌十一日第一普校講堂販賣局出張所を視察を見て午後一時開城發五時着歸海した

村下駐在所巡査の手に捕はれたので部民は漸く安心したがそれまでは仕事も手につかなかつたものであると

銀粒 人蔘丹 京城 東洋製藥株式會社

分率國際碧鴻哥で官民多數の出迎へを受け歸營直に衛戍病院へ收容された

凱旋した 野砲隊 祝賀の野遊會

【羅南】十一日凱旋の野砲聯隊は十二日午前八時羅南神社に凱旋の奉告參拜をなしついで午前十時から祝賀野遊會を催したが師團からも竹尾副官橋山高級參謀など參列正午宴を撤した

內外のもの、保管方の依賴を受けたのを奇貨として他に八十圓で賣却の上姿を晦ましたので所轄咸興署では目下道內各署に手配嚴重搜査中である

穩城對岸を 兵匪團襲擊す 居住民鮮內に避難 警察で嚴重警戒中

【穩城】十日午前五時ごろ穩城郡南洋對岸開墾洞を五十名の兵匪が襲擊し掠奪放火をほしいまゝにして引揚げた放火家屋は一戶死傷なく穀物等はことごとく掠奪汪精縣西大波方面に向つて姿を晦ました南洋洞は目下○○線工事中の人夫入込みをりなほ○○線工事用の諸材料等も多數あるので居住民は再度の襲擊をおそれ續々鮮內に避難中であり我鮮內警官は嚴重警備に任じてゐる

兒童に 家庭養蠶 咸州郡の試み

【咸興】咸州郡では管下各公私立初等學校兒童に蠶業教育普及の目的で兒童家庭養蠶實習をなさしめることになつたが施行すべき學校十五校に蠶種六十枚を配布し之れが獎勵方法は學校で共同飼育するものと掃立後稚蠶を兒童に分給するとの二法であつて所得金は授業料又は學用品代に充用せしむる筈である

債券を 種に詐僞 三人共謀の 不良外交員

【咸興】北青邑內生れ咸州郡朱地面〇〇里宋日月(二七)(假名)は昨年十月二十四日北青郡南面〇〇里二二五李吉範(假名)から石油發動機及精米機各一臺時價三百圓

江原道の 窮民救濟 土木事業の 實施決定す

【春川】江原道では昭和七年度は第三回目の窮民救濟事業土木工事を左記六ヶ所に施行することゝして十二日これが入札を行つたが左の如く落札を見た、總額十六萬七千六百七十圓

イ、二等道路洪川淮陽線淮陽郡下北面上所橋改良工事一三、三三〇圓(請負者坂本組)

ロ、二等道路金化忠州線洪川郡洪川面洪川橋改良工事七、四〇〇圓(山本組)

ハ、二等道路楊州寧越線江陵邑江陵橋改良工事三五、三〇〇圓(鹿島組)

ニ、二等道路金化忠州線金化郡金化面岩井里岩井橋改良工事二四八九〇圓(中村榮作)

ホ、二等道路京城江陵線平昌郡大和面上芳林橋改良工事二八、九〇〇圓(佐々木完作)

へ、三等道路長安寺海金剛線高城郡西面道路改良工事二七、八五〇圓(京城土木社)以上

總督の舌を 喜ばせた「生ウニ」 世に出る清津名物

【清津】海の清津名物、土產物のナンバーワンたる雲丹は今まで干ウニ、又は鹽辛として仕出されてゐたところ宇垣總督が清津巡視の際、生ウニの美味に舌鼓を打つて所望されたので、水產試驗場では林檢と打合せ、生ウニを希望させた上、京城に送り總督の食膳に供することになつた、生ウニの冷藏は清津では之が最初の試みだが好評ならば將來遠地輸送を行ひ北鮮水產界に新生面を出すであらう

若妻夫を 毒殺未遂 早婚の悲劇

【新義州】平北龍川郡西泰面龍淵洞崔吉龍長男崔伊範(一七)の妻文相小姫(二〇)はまだ性的行爲を解せぬため夫が嫌で嫌でたまらず離緣したさに二度まで石油やカセイソーダを飯に混入して夫を毒殺せんとしたが果さずこれがその筋に知れて捕へられたところ先月末父出發の管理する故買當にも離緣したさに放火したことを自白したがこれこそ早婚の生んだ悲劇である

羅南の大山火事 損害も相當に多い 江頭山林技師歸來談

【羅南】去る八日より十一日に至る四日間の山火事の被害狀況について、現場に出張十一日午後歸廳した道產業課江頭技師は語る

今回の山火事は

(イ)道有林輸城事業區內外(へ松洞、芹洞、南夕洞に涉る道有林「羅南民有林および民有林」)

(ロ)南夕洞事業區(大谷與道有林)

(ハ)鳳岩洞事業區內外(羅游洞附近の國有林および道有林)

の三箇地區から起つたもので(イ)は炭燒夫が作業中突風のために火の粉が飛んだのが原因であり(ロ)は原因不明(ハ)は羅游洞北方一里の民家の溫突家屋の火災が原因で何れも八日午後二時の發火で(イ)の內道有林の方は九日午前十時私有林と國有林は午後六時頃大體鎭火したが十日朝になつて再燃し同日正午頃に全く鎭火した、この被害面積は道有林百町步、私有林五十町步、計三百五十町步で(ロ)は九日午後十時頃に大體鎭火したが十日朝になつて強風のために再び燃え出し午後二時頃に消し止めた、被害面積は道有林二百四十町步(ハ)は十日午前十時頃に鎭火被害面積は道有林七十町步國有林五百町步以上合計千百六十町步に達する、その被害價額は樹種其他を考慮しなければならず未だ判然とは判らぬが大體の狀況から推定すると九割九分迄は壯齡林の散在地に於ける地表火であるから、殆んど無被害と稱することが出來やう、道有林は南夕洞事業區人工造林地約六町步と鳳岩洞事業區內の落葉樹天然林稚樹地約五町步に相當の被害があり、その他一部樹冠の燒けた分を合せて合計四百圓內外と思はれる、羅南國有林、民有林、國有林なども被害は同樣で四五百圓程度のものであらう

協會側との 交涉遂に決裂? 被保險者協會を結成 愈よ最後の手段講究 咸興の火保問題成行

【咸興】改訂火保料率に絕對反對を唱へた咸興被保險者大會から選任せられた金山福太郎、林良作、渡邊利一、李致の四氏は九日京城にて谷火保協會地方會長其他關係者と料率再改訂の交涉を重ねたが協會の回答不誠意を極め速急に解決すべき解決を見る豫想がつかぬ爲強硬に計畫の通り共立火災と特殊の交涉を進め協會に比し二割乃至四割の低率に等級制をも加味した有利な條件で全咸興の被保險者協會を結成し期限滿了と同時に全部の契約を共立火災に乘り替への猛運動を開始し以て過去における自社の放漫な營業政策から生じた缺陷を被保險者に轉嫁せんとする橫暴に徹底的に對抗することによつて所期の目的の達成に邁進すべく十日總咸興と同時に在新聞關係者と會同諒解を需め更に近く被保險者大會を開催することに決定した

名譽の負傷者 平壤へ歸還

【平壤】平壤步兵部隊の名譽の戰傷者十二名は十四日午後二時十八

目覺めた若者! 生活改善で消費節約 かくして思想に黎明を齎す 咸南主義者群像(終)

消費節約と生活改善、これは地方振興策の消極的施設に過ぎぬが緊要文獻體、徒に表面のみを飾りたがる朝鮮の殊に對河には特に重要な一部門である。生產の少ない朝鮮に消費能力は極度に節限し緊張せねばならぬ樣に訓練された習慣性は決して一朝一夕、の努で改めることができぬからである。茲に積來の陋習を打破して冗費の節約を圖り曲道の積極的方策に對應して極力これは強調に努めねばならぬ最大の理由がある

◇……◇

以下これが一例二三を摘錄する

咸州郡で昨年十月一日から管內の模範部落二十二箇里は結婚葬祭に際し絕對に飲酒、屠牛せぬことを部落民相互に誓約し地方委員を設けて實行を監視することになつてゐるまた定平郡、德源郡では納稅割當及に應じ冠婚葬祭費に制限を設けて實行を督勵しつゝある外これ等の儀式及び飲食物を極度に簡略にし里民及び親族以外には招待又は通知をなさず他人の用達に赴いて宿泊するの弊習を斷然矯正する等これ等の費用は從來に比して五割乃至三割の節約を見るに至つたとは消極的施設も現時の民風に順應して效果顯然たるものがある

◇……◇

色服の着用は勞働能力の向上、家庭婦人の能力化から新衣の調製…等各般の經濟考査に特殊の地位を占めるもので道內百五十萬の人口と之に對する時年額數十萬圓に達する利害が揭議される

斯樣に白衣は非經濟、非社交、非能率的な陋習的存在と斷ずる外なき代物であるが故に本年度地方費豫算は乏しい中を八百圓も割りて平地箇十一箇郡三十三箇所に於いて一般婦女子のために簡易染色講習會を計畫してゐるが既に永興、高原兩郡はこれに先鞭をつけ、就中永興郡は郡內七ヶ所百二十名の婦女子に對して講習を終りこれに伴ふ色服調製に際し色服に更めたもの七千四百五十餘名、各郡民の七割は完全に白衣の開拓を脫した。思想惡化地なりし同郡にして然り他は推して知るべきである

◇……◇

思想惡の誘發と窮牛の生倒、これ一戶一頭の不均に近い咸南農家十七萬戶に對する努力と經濟の大なる響きである

多年の惡習と慣習は一朝一夕に改め難い。それ故に各種機關部落及び官公吏の如き先覺者志識者にその合理有效なることを徹底せしめ漸次他に及ぼすべく銳意努力中であるが故に咸州郡は五割安邊郡は十一割五厘施郡等九百十二三戶洪原郡は二百六十七戶、北青郡は八百六十二戶の實施戶數を見るに至つた。近年農村の疲弊とこれに伴ふ道外農田郡地の增加による生產學の內容が著しく昔日以上の盛觀を呈する日も蓋し遠い將來ではあるまい

◇……◇

以上の外數を大にすれば朝鮮滯農の貧であり窮民生活の久しきに亘る極東北鮮人の大なる惱みの種である燃料問題緩和のために道產の獎勵及び薪炭の改良補助が計畫中であり特殊口の下に着手された咸州郡上水洪川面のゴム靴補強運動の如きも熱心に進められつゝある、而して自由主義思想の溫床地として面倒されて屢々騷擾された咸南にもかくて思想の黎明が訪れた(寫眞は染色講習會)

麻子溝に 五人組匪賊襲來 二名人質に拉致し 石佛山で銃殺さる

【安奉縣】去る十一日午後十二時頃安東縣第三區麻子溝に長銃所持の五人組の匪賊襲來し同地居住移住朝鮮人張炳弘外二三の民家に侵入金品を掠奪した上金永俊(五〇)張元淳(四〇)の二名を人質として拉致したが兩名は同地石佛山で銃殺され死體を遺棄されてあるを十三日朝發見大東溝駐在所員は直に檢證及匪賊討伐のため出動した

高級 油脂 祐 キッコーウユ

密江に ○○隊急派 士氣頗る旺盛

【慶源】琿春派遣隊遠藤○○隊より奧地匪賊の跳梁甚だしき爲め吉田大尉の○○隊及赤羽○○隊を九日密江方面に急派せしめたるが吉田○○隊は十日○○時密江に到着警備中なるも我が軍すこぶる元氣旺盛である

意外にも 強盜未遂犯 窃盜罪も自白

【平壤】平壤府外新里張良殷(二七)は去る卅日夜平壤警察署員に尋問を受けた結果十三日に至り知人徐仁鳳(二〇)と同夜新里熊指商廣田伊助方に強盜を働きに侵入すべく前額の擔所で食刀を懷にして相談中であつたことを自白した、徐は逃走したので目下搜査中だが張は窃盜も數件自白してゐる

黃海道產業技師任命

【海州】黃海道農務課產業技師より咸北農務課長に榮轉した相川不二大氏の後任は缺員中であつたが今回忠南道產業技師伊東廣氏が產業技師に任ぜられ不日着任の筈である

これからの氣候こ 牛乳保存問題 (主婦の常識)

搾乳された牛乳が飲む迄完全に保てるかどうかと言ふ惱みは何時になると何れの家庭でも經驗する事である。

牛乳が榮養に富む食品であるが故に腐敗も亦早いのであつて何等の不思議もないのであるが更に角非常な勢で繁殖して行く細菌中に極一有害菌の發生を見る樣な事があると我々の體に恐い結果を及ぼすのである。

然るに悲しい事には家庭で牛乳を完全に保存する丈の設備をする事が容易でない。

此點から見て夏期牛乳の代用としてラクトーゲンの樣に完全な設備の下に製造された粉乳を用ふると言ふ事は細菌の危險から逃れ得る第一の方法である。

何故ならばラクトーゲンは最も完全な狀態にある新鮮無菌の牛乳を僅か三秒間位で乾燥し之れを直ちに完全に密封したものであるから細菌の浸入すべき機會が殆んど與へられないのである。

細菌と言ふものは適當な溫度と水分があればドン／＼繁殖するがラクトーゲンの樣に水分をとつてしまつた中では繁殖が出來ないのである。

斯樣な狀態の粉末乳に湯を加へて牛乳の狀態に戾せば直ちにもとの牛乳にかへり、細菌が繁殖しない間に我々の食事として了へば之にこす安全な飲用法はない筈である。

文明の進步につれて夏期の育兒保健、榮養としてラクトーゲンの使用が年々增加しつゝある事は之れ一つに以上の理由によるのである。ラクトーゲンは藥店や食料品店に賣つて居る

7-5-D

濕布に EXIHOS エキホス

肺炎・肋膜炎 胸痛・神經痛

液狀濕布の如き屢々交換する要なく從つて病者の安靜を害せず又看護者の手數を省く

包裝 一〇〇瓦入 二五〇瓦入 五〇〇瓦入 二キロ入 (全國藥店にあり)

發賣元 武田長兵衞商店 鹽野義商店

製造元 二巴合名會社 大阪市東區道修町

虫下し 日本はマクニンデー

安全 排虫率 何より優る マクニン錠 三十錠 七十五錢 一円三十五錢

蛔虫と知つてゝナゼマクニンを服まなんださも そうず月に一度のマクニンデーを忘れたナさも ありなん

お子達には藥菓子 マクニンゼリ 二十錢 五十錢 一円 二円

小冊子『恐ろしい蛔虫』お申越次第進呈

M23 株式合資 藤澤友吉商店 大阪道修町二

マルツエキス 便秘性の乳幼兒に

通じが付いて丈夫になる 唯一無二の榮養劑……

詳細說明書見本進呈 合資會社 和光堂 東京市神田區 大阪市東區

全國藥店食料品店にて販賣 和光堂製に御注意

M-3

피부병퇴치에 皮膚病退治に 二二水

二二水の強大なる殺菌力と、瘙痒制止作用は諸大醫の激賞さるる所なり尚ほ徹底的に治療效果を當む點は類藥中に斷然傑出せる特色である

【適應症】▲田虫 ▲しらくも ▲いんきん ▲かゆがり ▲水虫 ▲にきび ▲ひぜん ▲たゞれ ▲はたけ

定價二十錢、三十錢、五十錢、壹圓

◇全鮮各藥店に販賣す

和歌山市外和歌浦町 和田製藥所 主任藥劑師 和田貞楠 醫師 和田三七男 振替口座大阪一〇九〇〇番

古き日滿關係の回顧（七）

京城帝國大學教授　鳥山喜一

これは唐の玄宗の初めのことであります。この大祚榮といふものが第一代でありまして、高王といふ諡名をされまして第二代が武王、第三代を文王といひ以下第十四代の哀王まで、約二百年續きましたが西洋紀元七百年に震國が出來まして、滅びたのが九百二十六年であります。二百二十六年ばかりの間存續したのであります。この國を滅ぼしたのが契丹の首長の耶律阿保機であります。さて先程申しましたやうにその領土は東は日本海に臨み、大體今の沿海州、それから吉林省・奉天省の一部分と北朝鮮を含むさういふ領土をもちまして、二百年續いて居りました間に、渤海國は盛んに唐の文化を吸收致しましてその國を榮えさせました。そこで當時の支那の記錄に依れば『海東盛國』と斯ういふやうな美辭を以てこれを傳へて居ります又實際我が國に參りました使節の教養などを見ますと、我が奈良朝及び平安朝に於ける縉紳と同じやうな、支那文學の立派な常識を有ち教養を有つて居つたのであります

扨てこの國がどうして遙く海を踰て我國と交渉を有つことになつたかと申しますと、矢張りそれは大陸に於ける唐の勢力との抗爭の故と申して差支ないやうに思はれます、我國との交渉が起りましたのは、第二代の武王の時であります。此の武王といふものはその諡名の示して居りますやうに、非常に氣性の强い人でありまして、且つ新興の意氣に充ちて居つて、唐の勢力を向ふに廻して、これと抵抗しようと目論んだのであります。そのことは今日の滿洲國が、統一國家としていろ〳〵に疑惑を持たれて居ります中華民國に對抗しよう、取組しようといふのとは大分趣きが違ふのであります。といふのは先程唐は衰へたと申しましたけれども決して今の中華民國の如く統制を缺はれてゐる國ではなかつたのであります。又渤海は何と申しましても、勿論早くから高等文化の吸收にならされて來たのではないのであります。いはゆる蠻夷の國であります。それが大唐を向ふに廻して、太刀打ちをしてよいといふのでありますから、その決心の程はなか〳〵馬鹿に出來ません。唐に對して渤海は先づその新興の勢ひを示すために年號を建てました。と申しますと年號などは下らないことではないかとお考へになりませうが、これは非常に注意すべき一つの出來事であります。年號といふものは支那文化の及んだ國家に見られる一つの文化事象であります。これは實に支那の主權者に對して全く隷屬をして行く國か、或は獨立した國かの判定ともなり、シンボルになるのであります

第七話　大學は社會の向上發展に努力

城大教授　泉哲氏談

城大の國際公法の擔任教授泉哲氏をその研究室に訪れてお話を聽くと

『早速ですが、今の學生は就職の保證といふことを大學に要求し、又就職も期待してゐるやうですが、これに對しての御感想は何うですか』

記者が伺ふと泉さんは朗かに記者を見て

『學生の就職については大學がすべきものではありますまい。大學令にある如くで、飽くまでも學問を究める所です。ですが教授としては自分の教へ子を出來るだけ職につけてあげたいと思つてをります』

『では金を借りたり又は田畑を賣つたりしてまで大學に入つて、勉强してゐる者がありますが、そんな學生に對する御意見は如何ですか』

『そこです』

泉教授は沈痛な面持ちで語る。隨分と、そんな學生が居られるのを見受けますが、金を借りたり又は田畑を賣つたりまでして、大學に來られるのは間違つてゐると思ひます、この點をよく社會の人にも學生の方々にもお知らせして置く必要があると思ひます

『實際です』

『要するに大學へは卒業後も就職等の心配の要らない人の來る所で、この點が明瞭してゐない爲に、金を借りたり田畑を賣つたりまでして、勉强させられる親御さん又は學生は誠に氣の毒な事で、そこには、きつと悲劇が生れると言ふ事になり、學生の方は卒業すると同時に就職の事を叫ばねばならなくなるのです。要するにこの點を明瞭に社會の人に知らして置くべきでせう』

泉教授は苦い思ひを給仕が運んだ苦い茶で、感慨を味覺に流した形で記者もその苦い茶の味を頂戴して

『では大學の社會に對しての御感想は如何でせうか』

と伺ふと

『あゝ、そこです』と泉教授は大學令一條を頭の中でクル〳〵と廻された形で

『私は京城に來るまでは京城は閑かな所で、勉强も出來るだらうと思つて來たのですが、實際研究もよく出來ますが』

とお茶を飲んで

大學は一方、大いに社會の向上發展に貢獻すべきで、例へば他の學校に出かけて行つて講義をするとか、又は新聞雜誌にも大いに社會の知識の向上を計るやうに、文章なり意見なりを揭載するとか努力すべきぞと思ひます

鮮展目指して精進する人（五）

◇……多田毅三氏

鮮展製作はどうか……多田毅三氏宅を問ふ。日當りのいゝ南山町二丁目を上りつめた處、家の横の陽影を利用して畫架を持ち出して十五號風景を寫生中である、『鮮展製作ですか』と問ふと、『いや個展の準備です』と云ふ。風通しの好い明らかな部屋一パイには水彩、オイル、印刷畫が一パイに揭げられて、裏手の小高い丘から新綠の香氣がプーンと晴々しい感觸を運んで來る。そこで今度の鮮展出品畫と最近の製作觀を聽く

鮮展には出せる畫が出來るかどうか疑問です。どこも出せないだらうと思ひますよ、僕の畫ですか。今度は聽かれる立場になつた譯でいさゝか皮肉ですぞ……而し現在では幾分落付いて來ました。從つて製作態度も今迄のやうなゆがめられた點から脫する事は出來ました。傾向としてはボナールを好んでゐます。ルノアールを好んでゐますルノアールとコローを一緒にしたやうな行き方ですが。而し解つて終ふとあまり深く進めて行く氣持ちにはなれません。だが何時迄も同じ處に居ると云ふ考へはありませんから、何か把握しやうとしてゐる自分を見出します。それは誰が自己の生活の總べてだといへるやうな時に誰しも味はされる場合によく感じる生活慾から來たものかも知れませんが……そこで、多田氏は白い齒を見せて眼鏡ごしに今描きかけの畫を見たりボナールの畫集を取出して磊落な笑ひを爆發させたりした（畫は多田氏）

ポトナム詠草

（木浦支社五月例會）　日根　野直

春逝き夜風の冷えに身を堪へて虧けくる月を眺めて居たり（月蝕の夜）　岸上　親代

大德寺の後の森に夜をこめてストライキ團が密議せるとな　加藤　歌子

朝々を厨にきゝし雲雀の聲はなべて稀に春たけにけり　稻葉　武夫

さびしさを口にしつゝもきはまればかろく酒淸給ふ弱しと言はむ　林田登美子

久々に山路來ればいたゞきは朝もやありて見えかねにけり　村田　泰治

けぶり來て音なく降れる春雨に八重の櫻の散りすぎにけり　戸島　勉

木淺陽の陽傑に白きパラサルの生地にあれつゝ光る風見ゆ　重山　君代

さゝやかな給料のうちより弟の欲しがりてゐし書物を買ひたり　川本みさえ

君を見給ふ君がやさしきまなざしに甘え心のわくをおぼゆる　桂山　みち

落したる鳥見据ゑつゝ田の畔の人の氣配に動かざる鷺　中川　清子

てんてんとつきて白きは櫻花びらか雨上り後の角の板塀　坂口たか子

夫や子にすゝめてえ食めネーブルも貰ひし今は食べ餘せり　松島不二子

買ひに來し布地はやめて友の子のかなしき稚兒の玩具を選びぬ　木口八千代

かつぽりをひゞかせ歸る夜の道白々闇きて吾一人なり　富田　寮

青柳のかそけき風にゆられつゝ眞晝の池に垂れうつろへり　佐伯　芳子

果敢なきは人の生命よしみじみと兄上のみ骨を拾ひつゝ思へり　高橋淸都子

あまつゆをゆたかに保ちまつすぐに伸びそろひたる稚松の葉　松浦　秀雄

まひるまをペンペン草の白き花小さくゆれて風いづるなり　中西　千秋

あかあかと燃ゆるたいまつに照らされて土管の中にうごめく人影　林田　辰子

麥の穗は先になりてぞ色薄り丘になびけりその下道をゆく　臨井　芳樹

馬鹿にして馬にしてかゝれる友の心は何かをもちて吾をおすなり　横井　しず

雨後の櫻のみだれて蜂一つ來て飛びてさり羽音ものうき　高橋三重子

一日を働きつかれて歸ります君を思ひて身つくろひせり　柴川

吹雪する驛に別れし友は今暗き野路を踊りゆくらむ　高橋櫻須子

灯のもとの支那水仙の葉反りさえやはらかに見ゆ春の夕は

皮革の話（13）

朝鮮皮革株式會社社長　賀田直治

併し本當に能率的に働かう、遠路をしようといふ場合にはゴム靴ではいけない、勞働をするのには邪い、能率を擧げるのには洋靴を用ひなければならないのであります。朝鮮人がウンと働き富み且能率を擧げるといふことになれば洋靴は非常に發達するに到るであらうと思はれます即ち朝鮮では、ゴム靴はゴム靴として用ひ洋靴は洋靴で進歩させて行くといふのが今の常態でありますが、護謨靴がゴム靴になつて、かへつて革靴といふものもさういふ方面から增加されるやうな形勢になつて來ると思はれます。從つて朝鮮における革の需要即ち洋靴に對する革の需要も年々增加しつゝあるが、今後もまだ相當に增すものと私共は見てゐるのであります。又滿洲方面における革の用途は今後益々增進される模様なので、朝鮮の如き地理的に非常にいゝ所に位し、彼等に向く所の革も作り得るのであるから、これからは滿洲との取引關係は追々增加して來るものであらうと、先般あちらに行つて觀察して歸つて來たのであります。だからさういふ方針の下に朝鮮の製革工業を盛んにし、而して向ふをも指導世話してやる、又こちらの品物を向けるといふ方針を探るべきだと思ひます

それから今後は案より畜産資源の增加を圖らなければならぬ。さうして一方では製革といふ工業以外に畜産物の品質の改良、それからその油とか、成分とかいふやうなものを利用する所謂化學工業が起ると斯う思ふて、將來は滿洲に於ける所の製革工業乃至製革の取引が相伴つて發展するといふやうに考へて參つたのであります

朝鮮皮革の方は今申しました通り内地の製革會社の人が先生となつて指導して、廿年の間いろ〳〵の經驗をして來たが、今日に於ては、その製革も相當認められるやうになり、だん〳〵よい成長をなして居る所の製革の沿革歷史を有つてゐるのであります。さういふ風に朝鮮皮革會社が本になつて、全體の朝鮮製革界を發展せしめたのであります。又その結果として革の需要が殖ゑて來たゝめに、植物性の鞣しではないが、鑛物性の鞣しの小工場が、大邱とか、鎭南浦とか仁川とか元山とか、その他の所にも出來ましたので之れ等は今後において重要なる所の適當鞣業になることは明かで、又一方においては內地における需要に應じ、滿洲にも進出が出來るといふ面白い狀態になり得るのではないかと思ふのであります

怪談　ぬらかし

山本荻舟

幕末の勤王詩人、風格卓越當代一流の名士といはれた梁川星巖も、その道ばかりは格別であつたと見えて否、人一倍格別であつたと見えて、二十三の若い身空、出家もせぬ身が頭を丸めて僧形に姿を變へたのも、吉原通ひの金につまつて、いひわけなさの果であつた。馴染の妓に路用を貰つて、廓から廓を經廻つた後、美濃安八郡の郷里に歸り、貧乏な村塾を開いてゐる中、手習でモノにしたのが、當時まだ十四歳の少女、後に妻となつた紅蘭であつた。結婚したのは三年後、紅蘭が十七歳、星巖は三十二だつたから、正に十五も歳がちがふ。夫婦和合して、一生連添つたからいゝやうなものゝ、若今のやうな時代だつたら、立派に色魔と不良少女だ。今度は夫婦で旅に出て、到るところの文人墨客をアテにしたものである。大阪で駱駝の見世物を見た。悠然として、醜い姿を曝してゐる大きな異形の動物が、衆人環視の前にのがどこかに仙骨を帶びてゐる。天涯萬里を離れて來た。しかも夫婦旅で長途に疲れた。埃に塗れた見すぼらしい姿までが、何だか身につまされるといつて、一篇の長詩を賦して駱駝に擬へた。そして自ら倫爾の情を勝れんだのだといふが、實にお安くない所を見せびらかしたのである。

『あんたラクダやな、大けに御馳走けん』男と女と一緒に歩いてゐると、近頃までからいッて冷かしたものだ。その紀家元が、星巖夫婦だつたのだ。賴山陽までが眞似をして、妻の小琴と一緒に、ラクダの向ふを張ッたものである。

廣島で名物の牡蠣と、車蝦といふ大きな蛤と接して、蛤を西施の舌、牡蠣を太眞の乳房に擬へた杯け、甚だ怪しからんではありませんか。西施も、實は紅蘭の意である事はいふ迄もありますまい。

これは結婚後間もなく、星巖が駿河に遊んだ時、空閨を守る紅蘭が、纖細の情を敍べた詩であつた階前に芍藥を栽ゑ當後に當歸を蒔く一花遇り一草情緒兩依々

おそらく當時にあつても、畜生々々といはれたにちがひない。

○

怪しからんを通り越して、ひどいことを書いた記錄がある。幕府のお小人目付なにがしが、公用を帶びて蝦夷地へ出張した時の報告である。アイヌの習俗は、內地人と全然反對で、內地では娘を嫁にやる時、貞操第一を敎へ、必ず兩夫に見ゆるな一旦閾を跨いで出た以上、死すとも歸るなといひ聞かせるが、蝦夷地では嫁に行く娘に、母親のはなむけが振つてゐる

『マヲトコは幾らしてもいゝ、もしも亭主に死にわかれたら、さッさと歸つてくるがいゝ、すぐ又いゝ所へ、再緣でも三緣でもさせてやる。』といふのだ。女が一生の幸福は男と一緒に棲む事である。女房にマヲトコでもされるやうな男は、其女房を滿足せしめ得ないやうな男を亭主に持つ事は、女としては一生の不仕合せだ。その不仕合せを補ふ爲に幾ら幾らマヲトコしても構はない譯。つて亭主に死別した場合は、さッと歸ッて來て、第二第三の亭主を求めるのは當然だといふので、頗る徹底してゐるといふ意味だッたと思ふ。今のモダン・ガールには、無條件で共鳴されることだらうが、若果してさうとすればあはれ時代の新女性ともあらうものが、實はアイヌのメノコの後塵を拜することになるのである。皮肉ではありませんか。

○

蝦夷の女はよく裸になる。當の飾路の美人の特長は、最もそこにあるといふ說を聞いた事がある。聞いただけで實地に試した事がないから本統か嘘かは知らないが、前いつたお小人目付若氏の說に依ると蝦夷地の女の體質は非常に暖かいといふ。近藤重藏などの手記に見ても、當時のアイヌは、夏にブルジョアである首長級のみ、熊、水豹、或ひは犬の皮などを剝いて、其余の者は鳥の羽を綴り、又はキナ草を集めて着用し、中には裸體の者もあり、十五六才以下の小兒は極寒の時と雖も、大低裸でゐるとある。而もこれは蝦夷地の內でも千島に屬する擇捉島の事だから、普通の蝦夷、口蝦夷邊りの者が、寒氣に對して無關心といつてもいゝ程、平氣であつたら事は想像される。お小人目付氏の說によるとそれも皆體內に保有する、熱量のせいだといふことになるらしい。蝦夷地の女は非常に暖かい、寧ろ熱いといふべき程度である。そけ人間には相違ないけれど、犬に近い證據だと、思ひきッた事をいッてゐるので、同僚がにやにやと笑ッつた。

『お手前、それ程委しい所を見ると、實地に就て試されたものと思はれるが、左樣承知しても差支なからうな』といふと流石に口籠ッて心持顏を赧めた儘苦笑して答へなかつたとある。怪からん話ではありませんか。

或る飛行家が、往來で立小便をしてゐる所を、巡回の警官に見付られて、散々油を絞られた『さて、下界は不自由な』と歎じた相です。怪しからん話もこゝまで來れば終ひです

創作　映らない映畫（三）

岡　俊夫

喫茶と酒・ラリルレロ

ネオンサインが見上げた廣一の瞳にうつる。硝子戸をあけるとハワイアンギターが鳴りひゞいてゐる。

白い天井、テーブル、椅子、壁、白い室だ。純白の室だ。

バットに火をつけた時、レコードがとまつて少女が、黒いドレスを着た少女が廣一のそばに立つてゐた。

唯銀の匙がおちついた光澤をしてゐる。

『コーヒー』

持つてきたコーヒー茶碗は黒い。

『君、ここはどこ』

少女は笑つて奧の方にかくれた。

レコードが白い室に鳴りひゞいた。

二本目のバットをくはへたがマッチがない。廣一は少女を呼んだ。

眞黒な箱に白くラリルレロとうかんでゐる。燃えてゐる黒い軸をもてあそびながら少女に語かけた。

『この街、なぜひつそりとしてゐるの』

『ね、そんな事ありませんわ』

少女は白い壁に掛けてある白い時計をみつめながら答へた。

『この街、なんて言ふの』

再び廣一が尋ねた時、少女は又笑ひながら奧の方に去つた。

『ポン、ポン、ポン、……』

眠くなりそうな音が十鳴り終つた時白い硝子戸が開いた。

『ココアを一つ』

若い男に似合はない。ひからびた聲を出して廣一の斜向ふに腰をかけた。

若い男は顏をしかめてココアを一口飮んで廣一の顏をじろ〳〵見ながら話しかけた。

『君は、君は始めてですね』

『ね、始めてです。一體この街はなぜひつそりしてるんです。明るい街なのに』

男はありふれた質問だといふやうに顏をしかめてゐた。

美味滋養—品質本位

蜂ブドー酒

食前の一杯

元氣健康を創る

紅玉の色　芳醇の香　そして舌におごる甘露の味ひ——そこに得も云はれぬ純眞の快味がありますそこに血を增し肉を肥す無限の滋養量があります——

株式會社　近藤利兵衛商店　東京　大阪

7—26

傷病兵還る

滿洲における一戰で名譽の負傷をした細野大尉以下二十五名の負傷兵は十四日午後八時五十分發京城驛着列車で入城、龍山の衛戍病院に入つたが驛頭には林軍司令官、宇部師團長その他軍關係者が出迎へ勇士の勞をねぎらつた

夏への大進軍 (六)

街のスポット君

頭のよい少年乞食連 忽ち起るリレー式の物貰ひ法

初夏の夜、少年乞食と小額い物賣りの少年は街のビユテイスポットだ

◇

雪の降る冷たい夜、ぶる／＼震へながら物乞ひする乞食は誠に哀れに感じられたが、近頃の街の乞食はどうだ―

◇

毎年の事ながら春から夏へかけて何處から這ひ出て來たのか鍾路街を中心に朝鮮人の少年乞食が大進軍を起す。そして彼等は大人の乞食達が持つてゐる古い習慣や禮儀を無視して乞食と云ふ職業意識をはつきり抱いて堂々とその日その日の糧を稼いでゐる

◇

若い夫婦が鍾路街に夕涼みの散歩

『あらいやだわ、乞食がついて來たわ』

『だまつて置けばいゝんだ』

『まだついて來るわ』

『こらッあつちへ行け』

少年乞食『くれやい、くれやい、くれやい』

『だめよ、あつちへお行きなさい』

『そんな生優しいことを云つても駄目だ、馬鹿ッ！アッチへ行けッ！』

『聞かないわよ』

仕方なく『一錢やるからあつちへ行け！』と投げると受け取るや否や『おーい』と呼ぶ、するとはるか彼方から五、六人のちびちやいのが傍獣大走り『あかん！逃げなくちや駄目だ』

◇

私は何も要らない

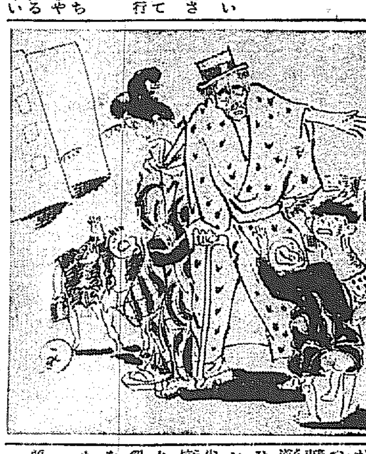

たゞ私が知らない間にそーッと絵のご影にねかしておくれ

と云はんばかりに朝鮮人のパン賣り少年が街路の隅に天下泰平と居眠つてゐる。五月の陽がよごれて眞黑となつた少年の胸一ぱいに浴びせかけて、商賣道具のパン箱の中にカチ／＼となつたアンパンがころがつてゐる。かうして居眠つてゐる内にそーッと背が下りて來て驚いた少年はこそ／＼に商賣道具をかたづけて家路を辿るに違ひない。そして賣り殘りのアンパンを又明日に賣る。この物賣りの少年が夏が來ると乞食の少年に對抗して大進軍を起す、そして人通りの多い恰好の場所々々を選んで忽ちあちこちから群り集つて市をなす。それに賣る意志があるのか、ただ陣つてゐるのか賣り物に一ぱいほこりをかぶしてものうい顔で通行人を眺め入つてゐる

けふぞ命名式！

府民よ見落す勿れ

世界に誇る新鋭機の模擬戰 汝矣島上空の壯觀

待望の愛國機九二式戰鬪機兩機の命名式はけふ午前十時より汝矣島京城飛行場にて盛大に擧行される、式後秋田航空大尉は汝矣島の空で九二式戰鬪機のきりもみ、宙返り、木の葉落し、逆轉、横轉、背面飛行等の凡ゆる高等飛行を初め直下降翔、眞直上昇の物凄い戰鬪飛行を實施、我國が世界に誇る九二式戰鬪機の新威力を十二分に發揮し、次で八八式偵察機の本領たる敵陣地爆彈投下を實施、終つて兩機を中心とする勇々しい空中模擬戰が行はれる、この九二式戰鬪機の爆擊機追擊戰は恐らく命名式の壓卷として何人も見のがし得ない汝矣島空前の男性的空中戰である半島民衆が至誠を込めて獻納したわれらの愛國機がいかに活躍するか愛國部は京城市民の來攻を非常に歡迎してゐる

熱誠に對し感謝する

兒玉愛國部長語る

愛國機が今日の盛況を呈するに至つた半島民衆の至誠に對し愛國部長兒玉參謀長は語る

最初の第一號は八萬圓、第二號も八萬圓、第三號が六萬圓かゝつた、合計廿四萬圓でこの金は約五十萬の人々によつて獻金された、一人平均五十錢の食に等しい細な金子によつて作られたもので、朝鮮の愛國機には内地では見られない

至誠 が溢れてゐる、全く愛國機の一金一錢にも至誠の結晶が打込んである、私は愛國部長として今日までその獻金狀況をつぶさに見て來たが一日としてその至誠に心を動かさぬ日はなかつた、それだけに今日この盛觀を見るに至つたについて半島のみな樣に心から感謝したい、なほ明日の命名式後には兩機の空中模擬戰をはじめとして爆擊機の爆彈實施戰鬪機の高等飛行等朝鮮初つて以來の

空前 の空中飛行を實施しますから何卒われらの愛國機がいかに見事なものであるかを見て戴きたい

汽車の時間

飛行場ゆき

一、京城發	午前九時	
龍山發	同 九時六分	
假驛着	同 九時十三分	
二、京城發	同 九時三十分	
龍山發	同 九時三十八分	
假驛着	同 九時五十分	
三、京城發	同 十時廿五分	
龍山發	同 十時卅一分	
假驛着	同 十時三十九分	
四、京城發	同 十時三十五分	
龍山發	同 十時四十三分	
假驛着	同 十時五十三分	

京城かへり

一、假驛發	午後零時三十分
龍山發	同 零時四十一分
京城着	同 四十八分
二、假驛發	同 零時五十一分
龍山發	同 五十八分
京城着	同 一時五分
三、假驛發	午後一時廿分
龍山發	同 卅一分
京城着	同 五十分
四、假驛發	午後一時四十三分
龍山發	同 四十八分
京城着	同 五十五分

鍾路署の巡回臨時種痘

鍾路署の巡回臨時種痘は十四日から十八日まで三班に分れて管內の細密檢査を行ふ

汽船大衝突

金城丸危險に瀕す

【門司電報】高知市田井嘉太郎氏所有船金城丸(一四一〇噸)は十四日午前二時頃折柄の濃霧を衝いて高松牧男島附近を航行中、勝田汽船麒麟丸(一〇七〇噸)と衝突し、金城丸は船腹に大龜裂を生じ浸水激しく危險に瀕したので、附近の港灣に臨急坐礁した旨サルベーヂ門司支店に入電があつた、救助のため那須艇河の二船が現場に急行した

步七八の軍旗祭

來る十六日に擧行

凱旋將士を迎へて意氣軒昂な龍山步兵七八聯隊では來る十六日午前十時から同營庭に於て盛大なる軍旗祭を擧げることとなつた、當日の軍旗祭には例年の兵器展覽、余興に今回滿洲事變に於ける同聯隊の戰鬪及支那軍の鹵獲品を陳列出品によつて展覽し一般觀覽者に對し『軍旗の行動』を深く印象づけることになつてゐる

國賓喜劇王

だぶくズボン 上陸第一步 朗らかに語る 竹のステッキ

【神戸電報】オール日本のファン待望の的となつてゐる喜劇王チャーリー・チャップリン氏を乘せた照國丸はシンガポールから一路憧れの日本に向ひ十四日午前十時無事に入港、同十二分彼の第一步が印せられた

新綠の 神戸港頭より出迎への宮野虎一氏其の他に擁され、午後零時廿九分三宮驛發急行に打ち乘り沿道湧くやうな熱狂な歡迎に迎へつゝ東上したが、憧れの日本國上陸第一步のチャーリーは健康色の面持に淡鼠色ダブルスボタンの背廣と云ふスマートな姿に、スクリンでお馴染のあの竹のステッキ、だぶ／＼のズボンは相變らずの喜劇王チャップリンだ。船中に我々記者團と愉快な談話を續ける

女優と娘さんも景色もよい

チャップリン氏令兄語る

ニッポンの皆樣から非常に親切にされることに對し僕は何より嬉しく思ひます、天津生れの僕が結婚するなんて、そんなこと全然嘘です、日本の景色に接してオリンピックまでには歸へる考へです、數年來の望みである懷しの國、美の國日本に來ることの出來たのを心から嬉しく思ひます

メッセージ

【東京電報】チャップリン氏を迎へる國際觀光局では平井事務官を神戸まで出迎へさせ、佐原觀光局長からの歡迎メッセージをチャップリン氏に手交し、床次鐵相が我國固有の雅樂に招待することを傳へて出廬を求めしめた

令兄語る

【名古屋電報】車中のチャップリンは沿道各驛でファンに應へるときだけ車窓に笑顔を出しその他は車中でひたすら疲れを休めてゐるが、令兄シドニー・チャップリンは語る

日本娘さんも、日本の景色もすばらしい、チャーリーは病氣もしつかりしないところへけふ(十四日)神戸の大歡迎で心身ともに疲れだいしく自室で休んでゐるが大したことはない

死人を出した豆腐屋の野遊び

豆腐と石で殴り合ひ

ナリン／＼と街中を賣り歩るく豆腐賣り子にも春が來れば風流心が起るものだ、孝悌洞一〇五番地李豆腐屋の賣子一行十數名はかねて野遊會の計畫を樹てゝゐたが花も落ちた十三日漸く話しまとまつて一行はおの／＼料理かたてに府內東崇洞藥水臺附近に繰り込んだ、アリランが出、杯が重なりみんな朗らかにやつたまではよかつたが午後二時頃となつて一寸したことから仲間同士で喧嘩が初つた、豆腐を顔に投げつけられて怒つたのは櫻井町二丁目高紊順といふ四十五歲のオヤヂさん、相手の李甫植といふ二十三歲の若者に挑戰したからたまらない。李は附近の石を拾ひあげて高の頭部、頸部と目茶苦茶に殴りつけ三個所に大怪我をさせその場で人事不省に陷入れた、驚いた與子達大あはてに高を大島病院にかつぎ込んで應急手當を施したが蟲の息で午後一時とう／＼野邊に變つたヤツコ豆腐を名殘り惜んでしまつた、加害者李甫植は東大門署で取調べられてゐる

天守閣を破つて名刀と兜を盜まる

伊豫松山城の怪事

【松山電報】十三日午後十時松山城天守閣にあつた刀劍二十振、金國兜重寶兜一個を何者にか盜まれてゐるのを看守が發見、かくと松山署に屆出でたので同署では十四日午前十時司法主任以下刑事數名現場に赴き詳細調査を開始したが、犯人は一の門口に梯子をかけ屋根傳ひに天守閣に至り鋭利なる刃物で窓口を切り破つて侵入したものらしく、犯人は未だ何者なるか判明しない、盜まれた刀劍中には正宗の名刀などあり。松山署は非常に緊張を呈してゐる

物言ひで殖銀棄權す

九對零で鐵道勝つ

鐵道殖銀リーグ殖銀對鐵道第一回戰は十四日午後四時十四分より京城グラウンドにて擧行されたが、稀れにみる大熱戰を演じた末五對五で補回戰に入り十一回に及んで走者の進壘についてインターフェアーを殖銀が申出で結局採用されなかつたので殖銀は棄權し九對零で鐵道一勝したが、經過左の如し

鐵道先攻審判(球)石井(壘)清水、大島三君

殖　1000000400
龍(先)10000040002

◇一回(鐵道)柳二飛、西村三振櫻井投手頭上を大きくバウンドする安打に出で投手牽制球惡投に一壘二進し長谷川の三壘前にひねくれる内野安打に得點、白石の投前で止んだが一點を先取す▲(殖銀)市村四球を選び鈴木の三前バントに三壘が留守となつてゐる隙に一壘三進し李の投手グラブを彈く安打に得點同點となり更に松木中前に安打したが、李一壘三壘に盜進して中堅手の好送に刺され那須の一二間安打に松本一壘三進したが角谷中飛(兩軍一)

◇二回(鐵道)千田以下凡退▲(殖銀)梶山の安打ありしのみ

◇三回(鐵道)潮口直線的四球を利し柳左飛後西村三振のとき二盜したが櫻井三飛▲(殖銀)＝鐵道西村退き生乃二壘＝一死後李左肩に死球を喫して出たが松本捕邪飛二盜成らず(兩軍零)

◇四回(鐵道)長谷川中前に快打したが白石の投前バントで二壘に封殺され千田三飛、安田三振▲(殖銀)二死後坂井中前安打に出たのみ(兩軍零)

◇五回(鐵道)一死後潮口三遊間に安打したが後續なし▲(殖銀)一死後市村左前安打に出で二盜鈴木の三前に三進したが李遊飛

◇六回(鐵道)二死後白石遊前一壘匍に生き二盜したが千田一飛▲(殖銀)松本以下凡退

◇七回(鐵道)一死後西井遊前失に生き投手牽制球の返球を一壘手惡投したのに乘じ二壘を得、潮口三振ののち柳の右前安打に一壘得點、更に生乃の四球でつゞき櫻井の左翼柵にワンバウンドで達する大飛球三壘打で柳、生乃得點、櫻井も捕逸に還り四點をリードす▲(殖銀)坂井以下凡退

◇八回(鐵道)白石以下凡退▲(殖銀)市村中堅越二壘打に出で鈴木の右前安打に一壘得點、李遊擊强襲安打につゞき松本捕前ゴロで鈴木三壘に封殺されたが、那須四球で一死滿壘となり角谷PH岩田の三前一壘惡投に李、松本得點、坂井中飛本壘送球惡投に那須も得點しまた同點となる(兩軍四)

◇九回(鐵道)二死後柳二匍ハンブルに生き二盜したが生乃三匍▲(殖銀)一死後市村膝に死球をうけ直ちに二盜し離壘しすぎて投手牽制球にアワヤ刺されたとみえたが生乃ポロリと落して却つて三壘を餌け鈴木敢中飛後李四球に選いたが松本捕手にフライを打揚げて得點に至らず

いよく補回戰に入る

◇十回(鐵道)一死後長谷川一壘前に當り損じの安打を放ち白石の二匍に二進したが千田PH松浦二飛▲(殖銀)那須以下凡退

◇十一回(鐵道)安田遊飛右を拔き西井のバントで二壘に封殺されたが、潮口中前安打でつゞき柳の二匍に兩者進壘、生乃の遊匍は野手の前で大きくバウンドして安打となり西井、潮口得點

生乃は一壘二壘を衝いて刺されたが鐵道は決定的な二點を入る、しかるに殖銀は走者安田(潮口代走)が三壘へ走るとき手をあげたのを守備妨害のインターフェアーとなし審判に頑强に抗議を申込み途に折合ひとれず聯盟理事まで異議を持ち込んだが、審判側はインタフェアーを認めず、殖銀が異議を入れられなければ棄權すると强硬な態度に出た爲め審判並に聯盟理事側で說得に努めたが殖銀は任聽らず、結局審判が『インターフェアーを認めず』と宣告したため殖銀棄權を申出結局九對零で鐵道勝つ(閉戰七時十五分)

殖銀　市村 鈴木 李 松本 那須 角谷 坂井 梶山　861973524
龍鐵(先)　柳 西村 生乃 櫻井 長谷川 白石 千田 安田 潮口　3448597162

日本學生陸上競技

新記錄出る

【東京電報】第五回日本學生陸上競技對抗選手權大會兼オリムピック豫選第一日は十四日午後零時四十分より神宮競技場で擧行された成績左の如し

▲千五百米決勝

一着 北本(慶大)四分七秒 大會新記錄
二着 多田(早大)
三着 今井(慶大)
四着 中田(早大)
五着 井上(文理)
六着 山口(文理)

▲二百米決勝

一着 吉岡(文理)二十一秒八
二着 佐々木(文理)
三着 高野(早大)
四着 中島(早大)
五着 谷口(關大)
六着 內海(關大)

▲砲丸投決勝

一等 栗原(文理) 十三米三五 大會新記錄
二等 齋藤(慶大)
三等 山本(慶大)
四等 野口(早大)
五等 阿部(中央)
六等 中島(明大)

▲走幅跳決勝

一等 西田(早大)七米〇一
二等 中島(早大)
三等 淺川(文理)
四等 吉岡(文理)
五等 横田(京大)
六等 戶上(關大)

▲圓盤投決勝

一等 久內(文理)四十米七四
二等 金子(文理)
三等 三上(早大)
四等 懸田(文理)
五等 齋藤(慶大)

▲棒高跳決勝

一等 西田(早大)
二等 望月(文理)
三等 高野(文理)
四等 大江(慶大)
五等 眞秋(早大)
六等 岡江(早大)

第一日得點

文理 四五點五
早大 四五點
慶大 二五點五
關大 四點
明大 二點
京醫大 二點
中央 二點

京電一勝

對府廳戰

府廳對京電第一回戰夕刊締切後の經過左の如し

府廳(先)　0000001001
京電　10010201A　5

◇五回(府廳)佐藤安打に出しのみ▲(京電)中川以下凡退(兩軍零)

◇六回(府廳)馬場三壘右を拔き伊藤の右前安打で一壘三進したが、金三邪飛後伊藤二盜の際、馬場釣り出され捕―投―三の挾殺で惜しく斃れた様に見られたがアウトを宣せられ、(府一、京二)

◇七回(府廳)馬場以下凡退▲(京電)一死後伊藤の右前安打で一壘三進した後中川退き、森の遊匍失に乘じ一年ぶりに日置印の投手となる＝佐藤三振に生きたが矢部の二匍に封殺さる▲(京電)原以下凡退

◇八回(府廳)馬場以下凡退▲(京電)二死後森二壘打に生き

されど荻尾に三壘左を拔く安打で伊藤得點、一點を返す▲(京電)竹內一個ハンブルに出で一死後平山の投手の足に當り左翼に轉々とする珍妙二壘打で竹內の遊撃失に平山も得點し計四對一となつて京電斷然リードす(兩軍零)

[illegible]

備考　二壘打竹內二、平山、芝、佐々木、三壘打竹內一、併殺京電一　試合時間一時間三十四分

帝大勝

五大學リーグ戰 3―1 對明大一回戰

【東京電報】綜後中の六大學リーグ帝大明大野球一回戰は十四日午後三時半神宮球場で明大先攻に開始

一回明大帝谷四球後二盜を盜み眞野中右間二壘打に帝谷生還二回與帝大逆轉二個惡投で生き片桐四球大塚のバントで走者三、二壘に進み高橋遊擊背後にテキサスを放つて遊擊生還後兩走者得點に至らなかつたが、八回與帝大一死後中村左翼に安打梶原中堅二壘打遊擊四球に一死滿壘となり片桐打者のとき二本塁球し中村生還片桐右飛は梶原を還し帝大二點をリードした後明大の追擊成らず三A對一で帝大勝つ閉戰四時五十七分

バッテリー (明大)釘持、山略、中村、二木(帝大)高橋、片桐

デ盃歐洲ゾーン

波蘭二勝

【ワルソー十三日發電】デ盃戰歐洲ゾーン二回戰ポーランド對オランダ(不戰一勝組)試合は本日より開始第一日シングルスはポーランド二勝した

英國二勝

【トーキー十三日發電】デ盃戰歐洲ゾーン二回戰イギリス對ルーマニア(不戰一勝組)試合は本日より擧行第一日のシングルスは英國二勝

デ盃米國ゾーン

米一勝擧取る

【ニユウオルリヤンス十三日發電】デ盃戰北米ゾーン・アメリカ對メキシコの試合は本日より擧行米一勝した

アリソン(米) 6―2 6―3 6―4 タピア(メキシコ)

皮膚 泌尿 黴毒 科 下疳　黄金町一丁目(三井物產横入)　塩井医院　電本二〇九〇

脫退を承認

早大と試合禁止

【東京電報】十四日夜リーグ理事評議員會で早大の脫退を承認し規約を設けシーズン內外を問はず早大との試合を禁止した

榮冠何れか

興味ある野球戰

府內中等校野球リーグ

本社 の肝煎りで昨春生れた京城中等學校野球聯盟は第二年の今春から獨立獨步することゝなり、いよ／＼十五日午前九時から京城グラウンドで開かれ、加盟六校の選手入場式からはじまつて毎週土曜日午後四時から一試合、日曜日午前十時から午後一時、四時の三試合合計十五試合のリーグ戰を行ふことになつた

今春 は昨年名投手として鳴らした京商山中、龍中前田、京中竹田等が卒業し、殊に前回の優勝校龍中は僅に稻邊のみを殘し八名のレギュラーが巢立つたので全く一新した新興チームを作つたが、稻邊投手が頗る好調にあるので今年もなか／＼有望視され、京商も山中投手去つたとはいへ、昨夏朝鮮を代表して甲子園に遠征した光榮を今年も持續せんと意氣込んでをり、京中も先月の龍中戰に優勝してからすつかり自信をつけ新に照臨をプレートに立てゝ力戰を豫想されてゐる

前記 の三校に比し前師の成績はB級ともいふべき京師、善隣、鐵道も漸次チームを整備し今年は殆んどA級と實力伯仲して來てゐるから今春のリーグ戰は何校に榮冠が行くか豫想つかず、若き血に燃ゆるものゝ熱戰と熱戰とが相接する熱戰がつゞけられるであらうと期待されてゐる

これは意外！

熱血の日本女馬賊

花をあざむく絕世の美人が驚くべし滿洲の大馬賊の頭目！世にも不可思議なる實話をキング六月號に掲載！到る處で話題の中心です!!

揚子江增水

【上海十四日發電】長江急に增水し本年來の[illegible]に氾濫を豫想さる

短艇は早慶を代表に

オリンピック行

【東京電報】十五日尾久コースで行はれる筈であつた、オリンピック最終二回チャレンヂレースは早大オリンピック委員會の外苦エイトの兩大共に棄權したので、早帝オリンピック委員會で推薦の上正式に早大エイト、慶應フオアをオリンピック代表に決定する筈

第五回勸業債券賣出

一等 三千圓

金增割

五月十八日ヨリ

本月一日當籤償還勸業債券及貯蓄債券 下記債券當籤者ハ昭和七年五月二日ヨリ當銀行本支店、出張所、各代理店、取扱店及集配郵便局ニ於テ償還金ヲ支拂フ

昭和七年四月　株式會社日本勸業銀行

勸業債券 第五回 [illegible]

日立モートル

東京丸ノ內 日立製作所 京城南山町 京城販賣所

技術を學びて獨立飛躍せよ

東京 日本自動車學校

巡查試驗

遞信試驗

新興樂土滿洲國發展奉仕的大勉强

宿泊料 二圓 二圓五十錢 三圓 三圓五十錢

奉天 八千代旅館

御通知下サレバ驛ニ御迎ヘ致シマス

●レーベンは持久的强腦劑！

暴風的賣行！

國民必讀家庭の教科書

北田穰子著

父濱口雄幸

修養と努力に一生を君した前首相家庭の實錄

東京丸の內 日比谷書房

てんかん

尺八半額以下

最高級 ビクトリヤ 月經帶

代名 天ぷら 木のめ田樂 京城本町二 本ビル食堂 電本二三〇四番

皮膚泌尿花柳病 醫學博士 渡邊晋

京日案內

急募

特別案內

地圖と兵書

京城練兵町 小林又七出張店

讓店　被雇　賣地　被雇　讓店　賣家　被雇　恩給　信用　恩給　大學　恩給　電話

命の最高峰（116）

平山蘆江作　布施長春畫

麗沙子は入口をふさがれてゐる
『へんです。こんなところにゐるのは』
きつぱり斷るやうな聲でいふ。
『なぜ』と白崎は、事務的な聲を出して、一歩々々と近づく。
『それに、もう遲いし』と、麗沙子は一歩々々あとへ下る。
『まだ早い』と又一歩。
『西が一人きりで困つてるから』と又下る。
『大丈夫』と、すすむ。
『失禮しますわ』と、壁へ背中がぶつつかる。
『好いよ、皆ゐるんだよ』
『皆いらしても、私だけかへして下さい』
『なぜ、そんなに、おど〳〵してゐるんだ』
『おど〳〵なんかしてゐません』
『ちや座りたまへ』

『いやです』
『をかしいね、へんだと思ふから へんなんだよ。原作者の久我先生と、監督の僕とそしてスターの君と選歌君と、四人がしづかに、映畫藝術を語るのに、この座敷は、尤もふさはしい情景だと思ふ。これほど閑寂で、風雅で浮世はなれた一室で、我等の尤もよき映畫を產み出す研究をする、好い氣持だぜ』
白崎は立ちながら、兩手を壁についた。白崎の胸と、つき出た腕が、麗沙子のそれから、いくらも離れてゐない。
麗沙子はものもいへないほど腹が立つた。頭一杯へ血がのぼつて手も足も、ぶる〳〵慄へる。
『おい、さうぢやないか、麗アちやん、僕にいはせると、へんだなんていふ君の感じ方の方が、どうです、へんだと思ふんだが、どうです、さうは思ひませんか』
白崎の顔が、ぢり〳〵と迫つて來る。呼吸が惡魔のやうに、頬を打ちはじめる。
麗沙子は一生懸命に、氣をしづめて、今の場合、自分のとるべき態度を、冷靜にと考へたが、中々考へがまとまらない。
『麗アちやん、一何とかおいひよね麗アちやん』
壁にぺつたりあてた白崎の兩手が、今度は左右から迫つて來る。
同じ程度に白崎の顔が、いや、唇が、前面から麗沙子を壓迫する。
蜂の巣をつゝいたやうな、ワアンといふ呻りを聽く心持が、麗沙子の全身に襲來した刹那、殆んど本能的に、麗沙子は兩脚をくいとちゞめた。それから、上體を前斜に、さつとくぐらせた。
白崎の擴げた腕の下をくゞつて横へぬけたのだ。
充分に壓迫して、前と左右とから隙もなく攻めつけたつもりの白崎には、聊かゆるみが出かゝつてゐた。もう大丈夫といふ氣持だつたのだ。その刹那をはづされたので、白崎の額と鼻のあたりと尖らした唇とは、冷たい壁に、グワンと激突をした。
『畜生め』
と、烈火の憤りで、白崎が向なほつた時、麗沙子は中庭をはけらしながら、駈け出してゐた。突際の間にも、あけてた振りを見せないだけの壁襠の下に、穿きにくい湯下駄をつゝかけて、——
『あらどうなすつたんです』と、びつくりしてゐる女中に、
『ね、どうぞよろしく』と、それだけを、漸くの思ひで言つて、丸子の大通りを、方角も知らずに、けら〳〵と、どのくらい駈け出したか、自分でもおぼへなかつた。
ムダな道も大分あるいたらしい。兎に角蒲田の我家へ辿りついたのは、もう十一時をまはつてゐた。こんなに、つらひ思ひをして、正しい女の正しい心を、少しもゆがめられずにかへつて來た麗沙子、今夜も尚は、越け口を利かなかつた。

D・K ラヂオ　十五日（日）

午前一〇時〇分　愛國機羽衣號命名式狀況（汝矣島飛行場より中繼）一、修祓二、降神三、獻饌四、祝詞五、捧獻六、經過報告七、獻納八、命名九、祝辭一〇、玉串奉奠一一、撤饌一二、昇神一三、納護札一四、飛行機說明一五、高等飛行一六、閉式
同一一時五九分　正午の時報、ニユース
午後〇時三〇分　氣象概況、各地天氣實況　仁川觀測所發表
運動競技、六大學野球リーグ又は京城實業野球リーグ戰試合狀況
同六時〇分　子供の時間（A）
東西日本早廻り放送リレー・レース結果發表
一、悪食を絡へて　中央畜食委員長　鐵道次官　久保田敬一
二、勝敗發表並賞授與結果發表
同六時三〇分　南道立唱　李錦紅　李素香
一、短歌二、六字の歌三、報念四、花草四巨里
同七時〇分　ニユース、プログラム發表
同七時三〇分　吹奏樂（B）東西救世軍々樂隊合同演奏（大阪中央公會堂より中繼）
一、行進曲『前進せよ兵士等よ』ペリン作曲　參謀樂隊
二、拔萃曲『完き心』萬楠木營音樂部作曲　京都樂隊
三、管絃四重奏（イ）歌劇タンホイザー巡禮の合唱、ワグナー作曲（ロ）諸々の夫は讚詠を歡ふ　ベートウベン作曲
ユーホニアム　ベスト參謀　テナーホン　フロスト將校　コルネット　山田大尉　同　デビツドソン少將
四、拔萃曲我等の救主の讚美　キヤピテンボール作曲　參謀樂隊
五、行進曲『開ける門』マウンテイン作曲　合同樂隊
參謀樂隊指揮　デビツドソン　京都樂隊指揮　木原源一
同七時五五分　新派劇（B）
新釋（生さぬ仲）柳川春葉作、河村花菱脚色
（中座より中繼）
（三幕目）第一場　暗にさまよふ訓導の下宿、第二場　おみくじ神社の前（四幕目）第一場　資金の爭玉江の部屋・第二場　隱れ家（大詰）俊策の家
配役　園川訓導　伊井蓉峰　下宿の主婦　村田式部　風砂子　花柳章太郎　若き妻敏子　尾上菊枝　渥美俊策　梅原昇　清岡玉江　喜多村綠郎　女中　若井信男　岸代の弟從野　柳永二郎　敬　伊東薰　赤澤　秀輔　大矢市次郎　女中　柳戶はる子　職工長楫尾　村田正雄　職工　飯沼南一郎　同　田中　吉永勇次郎
同九時三〇分　時報（A）
樂天より（C）氣象概況、各地天氣實況　仁川觀測所發表

トーキー製作に　力をいれる各映畫會社

日活、松竹のトーキー乘り出しに端を發した說明者第士の反トーキー爭議は益々擴大されつゝあるが、邦畫トーキー界を一瞥して見るに松竹蒲田の大作品の殆んどはサウンド版になり目下の狀態では全發聲は月一本の方針の樣であるがこれは何時如何なる變化を來して全發聲ものが增加されるかも知れない、又日活では月二本の全發聲の方針で進んでゐるが松竹の出やうによつては同社として對抗上これと一戰を交へるは當然の事であるしかも一度び邦畫トーキーを見せられた觀客は無聲映畫よりトーキーに對して大なる興味を持つに至り全發聲映畫の興行成績が明らかにその事實を證明してゐると言ふ譯で松竹下加茂でも衣笠貞之助監督の『生きつた新撰組』の完成を急いでゐるし高田浩吉の次回作品『和蘭陀雅子』もサウンド版になることになつてゐるがトーキースタヂオが竣工次第大いにトーキー製作に進むものと見られる

トレイダーホーンを觀て

（上）◇水井れい子

猛獸映畫、トレイダー・ホーンは遠くアフリカの大木と雲とのリヅカルな、ファスト、シインから初まる。水の上を飛ぶ鳥のかすかな聲に、まづ旅情をそゝつて樣々な未踏の奧地を我々の前に展開する。實驗劇　ホーンは友人の息ペルーと共にワニの浮いてゐる河を土人の漕ぐ丸木舟に乘つて進んでゆきつゝ苦心を重ねるのである。土人のレンチエロは忠實な從者である。獅子が出る、豹が出る、キリンが出る。駝鳥が飛ぶ、凄しいアフリカの魔術がある。魔術の水の音がある。何れも寫眞であるだけに嫌味がない。豹が獲物をねらう樣、獅子が同じく獲物を相爭ふ凄慘な場面があるがサイレントとちがつてこの嘯聲が畫面にながれるのは一層感をふかめる

竹本奈良梅師　古稀祝賀淨瑠璃

竹本奈良梅師の古稀祝賀記念淨瑠璃大會は梅窓會の主催で十五、十六、十七の三日間演藝館において開催番組は左の通りである

▲十五日　御祝儀（竹本入登）妹背山井戶替の段（土左衛門大黑太助、求女子太郎大黑文字菊、庄屋大黑しげ、母親五州兵衛金水竹三、三味線北野筆子）御所櫻（臙宮富士）忠臣藏（竹田春京）彌次良兵衛宿太八赤坂並木（高橋愛）御挨拶（後藤國丸）毛谷村六助住家（竹本奈良梅）

（寫眞は奈良梅師一門の一部）

▲掛合尾り稿、渡邊綱（大黑太助、三味線掛吉、ツレ竹三、若菜大黑しげ、三味線奈良梅、ツレ文字菊）
▲十六日　御祝儀（竹本入登）妹背山井戶替の段（土佐衛門大黑太助、求女子太郎大黑文字菊、庄屋大黑しげ、母親五州兵衛金水竹三、三味線北野筆子）白石噺（北村存外、木綿下郎（角木五天）山科閑居（後藤國丸）安達原（梅雅靜名月、菅原傳授（竹本奈良梅）▲掛合勸進帳、辨慶陸旗歌笑、富樫、義經高橋寶、三味線奈良梅、ツレ筆子、ツレ梅若々
▲十七日　賀の入船竹本入登妹背山井戶替の段（土左衛門大黑太助、求女子太郎大黑文字菊、庄屋大黑しげ、母親五州兵衛金水竹三、三味線北野筆子）二十四孝（北村存外）勘平腹切（臙富士）千本櫻すし屋（井村登龜）誠士傳（樋口吉彌）布引瀧（竹本奈良梅）おしゆん傳兵衞（大村奥登、糸梅若、ツレ二葉）▲三味線　竹本梅若、鶴澤清鳳、大村二葉、金水竹三、大黑太助、北野筆子、大黑しげ、大黑文字菊

將棋新手合（三）

於東京市日本橋區蠣殼町二ノ志　溝呂木將棋所
（圖は八五桂迄の局面）
飛角交　△七段　溝呂木光治（東京）
飛香落　▲二段　野口初一（大連）

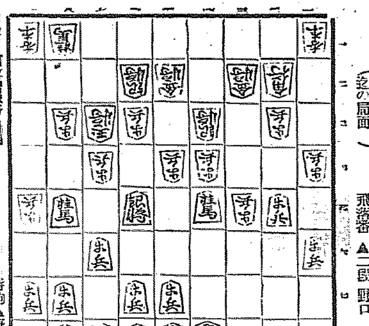

持駒　▲野口氏　ナシ

△七二玉　▲七四銀　△八四歩　▲三三歩　△四二金　▲二四歩
△同　歩　▲二八飛　△八五歩　▲二四飛　△二二歩　▲二三飛成
△六四桂　▲六五銀　△八六歩　▲同　歩　△七三桂　▲六四銀
△同　歩　▲三四桂（以下次號）

溝呂木七段講評（下手）三三歩と打つて、敵陣を亂すのは良い手である
（下手）二八飛と轉換して、飛車の成り込みを圖るのは正當である
（上手）六四桂打ちは面白くない。茲は八二桂と打つて、敵銀の動靜を窺ふ處である
（下手）六四銀と、敵桂を取つて桂の活用を圖るのは良い手である

讀者らん

▲御一人か二人で自炊なさる方あれば當方三越裏ですが四疊半が空いて居ります當方炊事致しませんから炊事御自由です（獨り者）
▲興南の御方らしい郵便局の消印のあつた私へ直接書面を下すつた御方へあれだけの御厚意があるんでしたら堂々住所氏名を御明記の上で欲しかつたと思ひます（京城府築町古松原生）
▲御趣味家事御子樣の御相手何れにてもよろしく御理解の有るお家庭にお雇ひ下され度當方三十五歳の不仕合の者です（フミ子）
▲元帝室家に居つた板野但君よ國元から至急歸れと西大門署に保護願が來て居る心當りの方は御注意願ます（橋本茂雄）
▲研究社發行の正則英語講義錄をどなたか安く讓つて下さいませんか（京城宮井洞六七金正稀）
▲五月六日林生に答ふ、月到天心處、風來水面時。一般清意味。料得少人知（朝州積洞硅生）
▲京城市内でセパードの子犬をおもちの方はございませんか雌犬が一匹ゐるのですが買つて下さる方はありませんか（セパード狂）
▲府内に醫生流の仕事を敎へて下さるおかたは御座いませんか（鄕子）
▲劇を研究して居りますが女の方が足りません眞面目に御研究下さるお方は至急お知らせ下さい（京本町六丁目しみよ）
▲私は高商出です中學校へ通學のお方の家庭敎師として夜分から毎日お伺ひ致します報酬は不要です毎日午後三時過ぎなれば差支ありません御遠慮なく御申越下さい（壽町十九西生）

今日の新刊

（京城府局圖書部調）

邦文部　歷史と歷史教育　宮崎五十騎▲齊心（三月號）片山市太郎▲金融組合（五月號）小口弘▲あかつき（第六十三號）松岡清也▲朝鮮氣象月報（第二十九號）朝鮮觀測所▲氣象詩話會々報（第六卷第三號）武石武（第四卷第四號）池田豊城▲朝鮮米肥日報（第三號）山本滋雄▲汗と力（五月號）成島秀吉▲無盡月報（第四十八號）下條知夫▲共生（三月號）太田秀山▲光州有隣會月報（第七卷第四號）永井貢▲祖指（第一輯）岩本朋三其他五
鮮文部　朝鮮家事公論（第一號）任健洙▲頭餅商工（第三號）韓重銓▲松京昆虫研究會々報（第一號）金東河▲節劒生活（四月號）金俊鳳▲少年床侯（五月號）潘河斗

演藝案内

東亞俱樂部　直營
十五日より三日間　陽春に映えて言がスクリーンを飾る三名畫　御入場料　大人廿錢　小人十錢　中學生廿錢　小學生十錢
東活特作時代劇　やくざ仁儀　原作田中健三　古海卓二監督　木下双葉　羅門光三郎　主演
飢餓！水害！役人の暴虐！敢然と立ち上る村民の叫び、一村の危難を救ふため、一人の侠客…
エフ・ビー・オー社特作　恐怖街　ラルフ・イン ス氏監督　ラルフ・インス氏主演
東活特作現代大活劇　街の旋風兒　大江秀夫監督　原作　主演
街の旋風兒！人生の爭鬪…

朝日座　本町五丁目
五月十一日より　河合ダンス　五十餘名
代表　駒菊
プログラム　『エジプシヤン』『タップダンス』『あくろばちっく』『ケーキ・ウオーク』『Bライト』『アニトラ』『ジャズ』『ワルツ』…
毎夕六時半開演
後援　京城日報社
入場料　大人一圓　學生五十錢

映畫廣告

大正館　松竹直營　櫻井町
精鋭の陣を堅めて茲に五月第一週へ！皆さん松竹館の堅陣をまもる爲こそ！
五月十三日封切晩春超特別大興行
松竹キネマ蒲田ニュース班上海派遣　小田濱太郎撮影　六車修指揮　決死的冒險撮影
特輯　砲煙の上海より　青木勇撮影
砲火の洗禮と銃火の嵐に決死的大撮影　上海事變第三報
松竹キネマ特作　市川右太衛門プロ代表傑作　元祿女　市川右太衛門主演
松竹キネマ蒲田撮影所特作代表映畫　七つの海の牧逸馬氏原作の大傑作　相思樹　栗島すみ子主演一人二役
主婦の友誌上に連載されたる問題の傑作映畫化、大文藝作品　栗島すみ子一人二役にて熱演　竹内良一以下オールスター・キャスト　共演

京城演藝館　本町三丁目
陣容新たまる　曾我廼家五十郎
一、正喜劇　初日狂言　五人で五十圓
一、時代劇　吹雪
一、家庭劇　母の心
一、社會喜劇　當てられた一場
毎日正午六時二回公演　年中休みなし　各商店發行の入場券を御利用下さい

朝鮮劇場　仁寺洞　パゴダ公園前
五月十三日晝より六日間　晝夜二回公開
メトロ・ゴールドウイン・メーヤー社　超特作全發聲映畫　トレイダホーン　全十卷
監督　W・S・バンダイク氏
ハリー・ケーリ氏主演
トーキー映畫……ライオンの爭鬪を初めて五十有餘種の野獸をカメラに收めた記錄、暗黒の世界を語れの眼前に展開す…『トレイダホーン』を見のがして猛獸映畫を語る勿れ！

中央館　帝キネ　マキノ
十二日より特別大公開の三大巨篇
極樂二人組　全八卷　監督ジエームス・パロット　スタン・ローレル　オリヴァー・ハーディ　主演
エフ・ビー・オー社特作　海洋大活劇　水陸百萬人力　六卷　久し振りのリチャード・タルマッヂ氏大飛躍篇
新興キネマ特作現代小唄映畫　姉　全九卷　原作・脚色　山内英三　監督　曾根純三　『丘を越へて』『窓に凭れて』　水原玲子　近松里子　松本泰輔　主演
新興キネマ時代劇部特作映畫　天保入墨奇談　原作　押本七之助　監督作品　片岡軍十郎　共演　泉清子　結城重三郎
入墨奉行として名高い遠山金四郎…

龍山劇場　電話龍山一〇八七
五月十三日より　東京初下り　伊藤浪之助一座
帝都新派界の迷男女優十餘名を網羅し連鎖劇　劃期的公演
新派　連鎖　尼になるまで　實演九場　映畫三千呎
連鎖　紅屋の娘　實演五場　映畫二千呎
連鎖　噫肉彈三勇士　五場實演　映畫三千呎
東京松島家巡業部責任興行

京龍館　東亞キネマ
十五日より三日間　御入場料十錢均一
東亞特作時代劇　建國黑頭巾　明治篇　市川龍男　木下双葉　主演
三條橋上に時ならぬ騷動！…
エフ・ビー・オー社特作大活劇　監督ロバート・テンヒシー　トム・タイラー　ドリス・ヒル　主演

喜樂館　日活直營
十二日より封切　五月の特別興行
鐵拳兄弟　竹川総一　上村節子　主演
スポーツ女房　岩井昇、玉置學造、日向嬢之助　平塚露子、池田光子　助演
澤田清、現代劇第一回主演　原作監督　池田富保　田吾作ホームラン　新妻英助・花井蘭子・美澤田
帝國在滿軍人本部認可　陸軍省新聞班說明　文部省推薦　實戰映畫　滿蒙大激戰
千惠藏觸躍プロ特作　源氏小僧出現　片岡千惠藏　主演

浪花館　京城明治町一
十四日より　正調江差　追分節　主催　京城かもめ會
入場無料

どうも頭が働かない……では早速ノーシンを

阿波共同汽船出帆

威海衛、芝罘、大連行　利通號　五月十五日午後二時入港　五月十七日午前十一時出帆
威海衛、芝罘、大連行　共同丸　五月十八日午後二時入港　五月二十日午前十一時出帆
鎭南浦、大連、天津行　長山丸　五月十七日午後二時入港　五月十八日午前十時出帆
●朝鮮線荷物取扱
●乘客切符發賣所　ジャパンツーリストビューロー京城三越支店内案内所
仁川海岸町四　代理店　野口商會　電話二四番・一七三番

福助足袋

風薫る五月
清新な感觸と瀟洒な恰好に古典的の氣品と近代的な明朗さを見せた福助の製品。
福助家庭足袋
福助萬歲足袋

仁川出帆豫定

●阪神　名湖丸　五月　日
●阪神、京濱　神田丸　五月　日
●阪神　百福丸　五月十五日
●名古屋、清水、京濱　東洋丸　五月十五日
●阪神　玉榮丸　五月十五日
●尾ノ道、阪神　鳥海丸　五月十五日
●阪神　新屯丸　五月十五日
●名古屋、清水、京濱　長壽山丸　五月十七日
●門、阪神　芝浦丸　五月十八日
●阪神　大安丸　五月十八日
●名古屋、横濱、芝浦　明星丸　五月十八日
●尾ノ道、阪神　大順丸　五月十九日
●阪神　大東丸　五月十九日
●阪神　鳥海丸　五月二十日
●名古屋、清水、京濱　平和丸　五月廿三日

仁川海岸町二丁目二番地　鮮航同盟會　仁川支店　電話長八六七番

回定期出帆　朝鮮郵船

◎營口航路開始　就航船　京畿丸
毎月六日、十六日、廿六日仁川出帆　電話一、一〇〇番
鎭南浦大連經由營口行

仁川出帆　代理店國際運送支店

東京行　長壽山丸　五月一八日
大阪行　大連丸　五月二八日
大阪行　廣州丸　五月二六日
博多長崎三角行　芝浦丸　五月一九日
兒島三角行　平安丸　五月一六日
安東行　會寧丸　五月二三日
大連營口行　京畿丸　五月一六日
鎭南浦行　錦江丸　五月一八日
大連上海行　慶安丸　五月二三日

木浦出帆　代理店國際運送木浦支店

東京行　長壽山丸　五月二〇日
大阪行　芝浦丸　五月二一日
仁川大連行　平安丸　五月二六日
博多長崎三角行　錦江丸　五月二六日
兒島上海行　慶安丸　五月一二日

釜山出帆　代理店大池回漕店

東京行　大連丸　六月一日
東京行　長壽山丸　五月二三日
大阪行　芝浦丸　五月二三日
大阪行　淸江丸　五月一五日
大阪行　榮江丸　五月一七日
北鮮行　錦江丸　五月二七日
北鮮行　錦江丸　五月一五日
博多長崎三角行　金剛山丸　五月一六日
上海行　慶安丸　五月二八日
大阪宇品行　立神丸　五月一六日
濟州島元山直行　立神丸　五月二五日

元山出帆　代理店國際運送支店

東京行　櫻島丸　五月二二日
大阪行　瀬城丸　五月一六日
大阪行　春川丸　五月二一日
長崎經由大阪行　長白山丸　五月二四日
敦賀行　錦南丸　五月二八日
雄基行　金剛山丸　五月一八日
宇品大阪行　立神丸　六月二日
淸津直行　立神丸　五月二七日

▽右之外各地共臨時船を配船し船腹の調節を取計ひ居候

日本郵船出帆

歐洲行　伏見丸　横濱五月一六日　神戸五月一九日　門司五月二一日
濠洲行　靜洋丸　横濱五月一四日　神戸五月二一日
[illegible]行　北野丸　横濱五月二六日　神戸五月三〇日　長崎五月[illegible]

京城南大門通り　朝鮮郵船株式會社　電話本局四一九五・四一九七・四一九九・四一九八
釜山支店　大倉町　電話長一三八四
仁川出張所　海岸町　電話長三五〇
京城代理店　朝鮮運送會社　電話本局一一二三

朝鮮汽船出帆廣告

仁川出帆
海州行　每日午前九時
群山行　每日午前八時

釜山出帆
麗水行（急行）每日午前十時、同　午後八時　二回
木浦元山行　各港寄港　隔日午後三時
欝陵島行　五月中六日、十一、十七日、廿二日、廿八日
濟州島行　五月中一日、七日、十三日、十八日、廿四日、廿九日

木浦出帆
釜山行　各港寄港　每日午後八時
濟州島行　直航　隔日午後六時
濟州一周線　五月中四日、十日、十六日、廿二日、廿八日

京城日報 號外
昭和七年五月十五日（明治三十九年八月十日第三種郵便物認可）
發行所 京城太平通二丁目 合資會社 京城日報社 振替京城二〇〇番 光化門局四〇〇番
編輯兼發行人 兒島吉治
印刷人 小川三之介

帝都に恐怖時代現出
陸海現役將校の大テロ

畏くも御軫念

【東京至急報】鈴木侍從長は十五日午後七時半宮中に參內 天皇陛下に拜謁仰付られ警視廳並に憲兵隊よりの報告に基き爆彈事件に付き委曲奏上申上げたが 陛下にはこの不祥事に對し痛く御軫念の御模樣に拜せらる

宮城守護の任に

近衛師團出動す

【東京至急報】警視廳の爆彈事件の大音響は宮城方面にも聞へたので皇宮警察署では非常手配をなし宮城各門を閉し三名乃至五名の武裝した皇宮警手を以て嚴重警戒を行ふと共に近衛師團では直ちに非常召集を行ひ宮城を守護した

政友本部に手榴彈

一彈のうち一彈は爆發

【東京發至急報】十五日午後五時四十分頃警視廳を襲擊し自動車に乘れる〇〇樣の者をつけた怪漢は內幸町政友會本部前玄關目がけて手榴彈二個を投擲し一彈は不發に終つたが一彈は石疊の上に大音響と共に爆發した人命に被害ない

牧野內府邸をも襲擊

手投彈一ケを投げ込む

【東京至急報】牧野內府邸を襲つた犯人はシボレー自動車を正門に橫付けにし海軍將校の服裝をした男下りて、請願巡査と押問答の末ピストルを發射し巡査が倒れるのを見ると背廣服の男が折り立つて二度手投彈を門內へ投げ込み、悠々と自動車で逃走行衞を晦したもので門內から出た巡査二名は呆然たる樣であつた

一味十八名孰れも自首

【東京至急報】各所を襲擊した一味は計十八名で何れも麴町憲兵分隊に自首した

參加した軍人

【東京至急報】今回の突發事件に參加した軍人は三上海軍中尉以下五名陸軍士官學校候補生十一名豫備將校若干名である

荒木陸相緊急閣議に列席

【東京至急報】荒木陸相は鎌倉に旅行中であつたが急報に接し午後七時十五分出發上京緊急閣議に列席す

陸海兩相辭表提出

【東京至急報】荒木陸相は午後八時四十分大角海相は九時二十分首相官邸を辭したが兩相は既に辭表を提出したものと見られて居る

警視廳めがけて
ピストルを亂射す

鼠色洋服の一壯漢が

新聞記者等に重傷を負はせ
二重橋前廣場に逃走

【東京至急報】十五日午後五時半警視廳表玄關に一臺の自動車が何處からともなく疾走し來り、停車すると見るや車中から鼠色洋服を着用した一壯漢が現はれ、警察廳に向つてピストルを發射した、音響を聞いて警視廳內から多數警官その他が玄關に出てこれを捕へんとするや、壯漢はこの一群にもピストルを見舞ひたちまち自動車に歸り「日本國民に檄す」と題する檄文を撒布しつゝ二重橋前廣場に疾走し去つた、この騷ぎで讀賣新聞高橋記者は脚部に、警視廳宿直員一名は下あごに何れも彈丸命中重傷を負ふた

陸海軍將校等六名が
首相を拳銃で射つ

一彈を受け昏睡狀態

【東京至急報】十五日午後五時二十分頃永田町首相官邸に一臺の自動車で海軍大尉、海軍中尉一名、陸軍將校三名曹長一名計六名の軍人乘りつけ首相に會見を求めた、恰かもその時首相は應接室で田中某と會談中であつたが、將校だから會つて見やうと應接室に前記六名を招じ入れたところ、二人は首相の肩を押へ、一人が擊てと命令をかけると直ちにピストルを發射したが、首相の左こめかみに一彈當り首相は鮮血に塗れてその場に倒れ昏睡狀態に陷つた

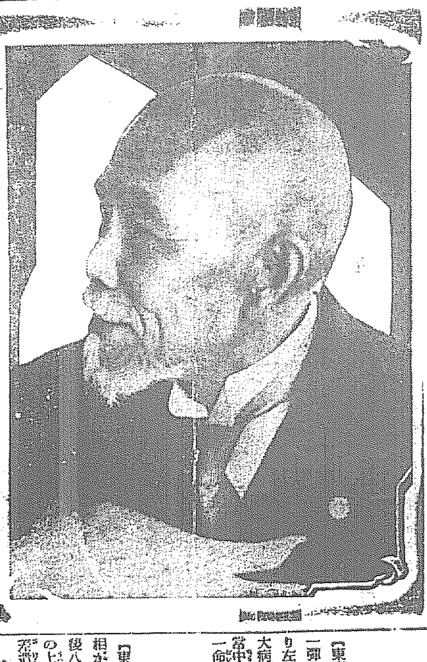

狙擊された犬養首相

帝都を嚴戒す

【東京至急報】警視廳は十五日事件發生を知るや管下警官全部を總動員し戒嚴令の如く嚴戒した

首相は絶望

【東京至急報】犬養首相は遭難後官邸に急行した[illegible]の[illegible]大學[illegible]の[illegible]博士[illegible]に付[illegible]たが、[illegible]の[illegible]となり午後六時千代子夫人[illegible]相そて[illegible]近親者が枕頭に詰めかけてゐる

近親者より輸血

【東京至急報】犬養首相の容態は彈丸急所を外れてゐるが出血甚だしく午後八時四十分近親者の[illegible]血を施しつつあり

一命は

取り止める模樣
青山博士手當中

【東京至急報】犬養首相を襲ひたる一彈は左顳顬に命中、左鼻孔下より左頰に貫通銃創を負はせ直ちに駆けつけた大學病院より青山博士が駆けつけ手當中であるが可成りの重態なるも一命は取り止める模樣である

徳大寺侍從を御差遣

【東京電報】天皇陛下には犬養首相が重傷を負ふた旨聞し召され午後八時半特に徳大寺侍從を御差遣の上御慰問と同時に松永侍醫を御差遣遊ばされた

緊急閣議

【東京至急報】[illegible]

陸軍首腦部會議召集

に[illegible]を[illegible]し[illegible]き且下[illegible]

【東京至急報】[illegible]た荒木陸相は午後九時[illegible]首相官邸を辭して[illegible]

關係者

【東京至急報】[illegible]に判明せるところによると[illegible]事件關係者は海軍將校五名[illegible]部候補生十三名計十八名

本號外は本紙に再錄せず